



# SLAGRUTAN

december 1999

- Svenska slaggruteförbundet

- ÅRGÅNG 18



## REDAKTIONEN

ANSVARIG UTGIVARE

Sven Lind  
Maltvägen 9  
663 41 Hammarö  
Tel. 054-52 43 56

REDAKTÖR

Henrik Söderlund  
Norrländsgatan 30  
752 29 Uppsala  
Tel. 018-50 23 23  
Fax. 018-15 14 51  
E-mail:  
henrik.soderlund  
@swipnet.se



SVENSKA  
SLAGRUTEFÖRBUN-  
DET

EMAIL:

slagruta@hotmail.com

HEMSIDA:

[http://home.swipnet.se/  
ssf-slagrutan](http://home.swipnet.se/ssf-slagrutan)

## I DETTA NUMMER:

EFTERLYSNING	2
ORDFÖRANDE HAR ORDET	3
FÖR FÅGLARNA !?	4+5
LÄRBO - BROAR FUNNA	6
VISIONER	7
SLAGRUTEFÖRBUNDET ÅR 2005 - EN VISION	7
ÅRSMÖTE SÄTRA BRUNN	7
TÄNKVÄRT?	8+9
KRAFTCYLINDER-SOL ELLER...?	10+11
KOMMENTAR TILL SÖRENS ARTIKEL	11
ORDLISTAN	12





# EFTERLYSNING

av Sven Lind

**V**år redaktör för *Slagrutan*, Henrik Söderlund, har efter 6 års konstruktivt arbete med framställning av medlemstidningen, av sagt sig sitt uppdrag som redaktör från och med årsmötet år 2000.

Medlemstidningen är en viktig förenande länk mellan oss slagrutemänniskor och det finns all anledning att upprätthålla denna funktion.



Vi söker nu en ersättare för Henrik. Arbetet med att framställa tidningen kräver en viss stilistisk och kreativ läggning förutom tillgång till dator och Internet. I övrigt får

en redaktör ganska fria händer att utforma tidningen efter eget huvud. Henrik har arbetat ensam, men

vi är inte främ-

mande till att försöka skaffa medhjälpare till redaktören om detta skulle vara en fördel.

*Känner du dig manad att antaga denna utmaning? eller har du frågor kring detta, kontakta i så fall valberedningens Benny Karlsson, tfn 0325 - 760 14 eller någon i styrelsen.*

## STYRELSEN

### ORDFÖRANDE

Sven Lind  
Maltvägen 9  
663 41 Hammarö  
Tel. 054-52 43 56

### SEKRETERARE

Siw Andersson  
Tunnlandsvägen 58  
178 37 Ekerö  
Tel. 08-560 35 553

### LEDAMOT

Olle Vesterberg  
Jönköpingsvägen 108  
331 34 Värnamo  
Tel. 0370-462 69

### VICE ORDFÖRANDE

Henrik Hammargren  
Glimmervägen 6C  
752 41 Uppsala  
Tel. 018-53 14 47

### LEDAMOT

Arne Groth  
Ekhamra  
680 50 Ekshärdad  
Tel. 0563-302 02

### SUPPLEANT

Ann-Britt Fransson  
Hjorttackegatan 6  
211 33 Malmö  
Tel. 040-78 259

### SUPPLEANT

Rolf Heinemann  
Första Tvärgatan 21  
702 31 Örebro  
Tel. 019-24 07 96

### LEDAMOT

Henrik Söderlund  
Norrandsgatan 30  
752 29 Uppsala  
Tel. 018-50 23 23

### KASSÖR

Vakant

---

För anmälan och medlemsinbetaln: 160 kr/år. Medlem utan tidn: 120 kr/år.  
Medlemsmatrikel: 25 kr. Svenska Slagruteförbundets postgironr. 47 28 95 - 2

# ORDFÖRANDEN HAR ORDET

av Sven Lind

**H**ej alla slagrutare!  
Nu håller ni i er hand det fjärde numret av SLAGRUTAN för i år. Det är något nytt. Tidningen har hittills kommit ut med tre nummer per år, men vi har för avsikt att försöka ge ut fyra nummer årligen i fortsättningen. Vi hoppas att inflödet av artiklar räcker till för denna utvidgning. Var och en som har något att berätta, stort som smått, kan göra detta per telefon, e-mail eller post. Fatta pennan eller telefonluren till redaktören!

Vi närmar oss snabbt millenieskiftet. Då känns det naturligt att blicka framåt såväl som bakåt i slagruteförbundets historia. Denna startade som bekant år 1982 då Leif Eng samlade ett gäng slagrutekunniga människor från hela Sverige för att med slagrutans hjälp leta efter grottor på Gotland. Nu är vi bortåt 800 medlemmar och området för slagrutan har utökats från startens vattenåder- och grottlejning till dagens mångfacetterade jakt på energier och energimönster, och mycket annat. Ännu har ingen sammanfattande teori dykt upp som förklarar slagrutans funktion. Låt oss hoppas att millenieskiftet inleder en tidsepok då kunskap om slagrutans hantering blir till allmän egendom och allmänt erkänd även bland dem som arbetar inom offentliga sektorn speciellt inom sjukvård, skola, bostads- och vägplanering

etc. så att vi alla kan dra nytta av denna vår intuitiva förmåga, som hos flertalet människor i vår civilisation ligger slumrande idag. Låt oss också hoppas att slagrutans funktion kommer att förklaras på ett "vetenskapligt" sätt. I detta tidningsnummer finner ni styrelsens syn på vart vi vill vara på väg i utvecklingen av SSF. Hoppas att ni tar tid till er att fundera en smula över detta ämne. Att få in medlemmarnas synpunkter är nödvändigt och till glädje för oss alla. Återväxten är viktig för all verksamhet. Så även för vårt slagrutearbete. Barn är ytterst känsliga och har lätt att lära sig gå med slagruta. När min son var så där 8-10 år behövde han inte ha någon slagruta. Han låtsades att han

hade pekare i händerna och "kände" eller "såg" när de vred sig när han kom till en Curry-linje. Vid kontroll visade det sig att han hade rätt. Med efter några år slutade han med detta, vilket jag antar hör till åldern. Jag hoppas att han med tiden åter använder sin förmåga. Nu är det i stort sett bara vuxna som håller på. Hur är det på våra möten? Var ligger medelåldern? Hur många ungdomar lockas av detta? Förmågan hos barn att gå med slagruta bör vi ta vara på. Vad

sägs om en barnskola under en del av våra möten? Tänk om vi kunde lära våra barn att uppträda på ett naturligt sätt med slagruta. Vi vuxna skulle säkert ha mycket att lära oss av barnens finkänsliga mottaglighet. Jag har inget detaljförslag till

hur en barnskola skulle kunna arrangeras så att barnen skulle tycka det var kul, men jag vill med detta väcka tanken på att uppmuntra barnen i den ålder då de är mottagliga. Det kanske finns någon bland medlemmarna som lockas av att hålla barnskola på ett årsmöte eller ett mindre höstmöte?



*God Jul och Gott Nytt År önskar*

*Sven*



# FÖR FÅGLARNA !?

av Karl Erik Johansson

**J**ag har under de senaste månaderna lagt ner stort intresse på att kartpendla på och registrera leylinjer och leycentra inom landet och angränsande områden. Ju mer jag arbetat med detta har jag fått den uppfattningen att linjerna skapats för att hjälpa fåglar och vissa däggdjur med orienteringen.

Det vore förmätet att tro att alla linjer skapats för människans avslutande behov. Sedan jag sett en flock vildgäss komma flygande utmed en leylinje har jag styrkts i denna uppfattning. Det må var hur som helst med detta leylinjerna finns där det har jag kunnat konstatera både på kartan och ute i naturen.

Jag har hittills koncentrerat mig på de kraftiga linjerna som går mellan olika leycentra. Eftersom det inte finns någon helt gemensamt språkbruk kanske jag måste förtydliga vad jag menar med olika ord. Kraftley, leylinjer som går rakt genom landskapet och är breda. Av de linjer jag funnit varierar längden från 11 kilometer till över 800 kilometer. I någon enstaka fall ännu längre. Kraftleyen är uppbyggd av ett otal band. En knippe banden lämnar ofta kraftleyen och bildar diagonal leylinjer som så småningom, sedan de eventuellt har passerat en eller flera kraftleylinjer, går in i en annan kraftley. Den leylinje som Sigrún Gudjónsdóttir beskriver i nummer 16 av Slagrutan synes det mig vara en diagonal leylinje. Kraftleyens totala bredd kommer därmed att variera i på olika platser utmed dess väg. En tredje variant av ley som jag

kommit i kontakt med är landskapsleyen, som inte går rakt utan följer landskapet. De olika kraftleylinjerna förenar olika leycentra. Begreppet leycenter har jag fått ett ar holländska slagrutevänner som jag träffade i slutet av juni 1999. Olika slagrutegångare har olika metoder att känna banden. För min del gör jag så att när jag går in i ett band slår mina pekare utåt. När jag går ut ur bandet slår de inåt. Sedan jag började med arbetet att registrera leylinjerna har jag räknat band på linjer, framför allt i området kring Ramunderberget, men också i Skåne, Småland, Västergötland, Närke, Södermanland och i Uppland.

Det hela började med att Bo Westling uppmärksammade mig på att det sammanstrålar 14 olika leylinjer på Ramunderberget i Söderköping. Den 24 april 1999 var jag tillsammans med Bo Westling Rolf Heinemann och Lena Larsson Ramunderberget och vi fann ganska snabbt den plats vi sökte. Genom att med pendel arbeta över den topografiska kunde jag så småningom hitta 18 linjer som hade anknytning till leycentret på Ramunderberget. Linjerna har olika karaktär och det är inte alltid man hittar dem vid första försöket. En smal linje som inte har så många band kan vara svårare att hitta. I vilken riktning energin huvudsakli-

gen strömmar kan vara bra att fråga sig när man pendlar. När jag lokaliserat de 18 leylinjer som har anknytning till Ramunderberget och sammanbundit dem förstod jag att det fanns ett leycenter i varje ända på dessa 18 linjer, och fortsatte att pendla och har nu genomlett hela landet. Jag har nu funnit omkring 300 kraftleylinjer som går helt eller delvis i Sverige. Inom Sverige har

jag funnit 80-talet leycenter och nio platser där kraftley slutar eller börjar utan kontakt med någon annan leylinje som jag kan känna vid pendling. Ett 40-tal linjer slutar eller börjar på platser utanför landet. På g a att de flesta linjer i Västerbotten och Norrbotten både börjar och slutar vid leycentra



utanför landet har jag ännu inte kunnat få en någorlunda klar bild av hur linjerna går där. Jag hoppas kunna återkomma om detta när jag får ett bättre kartmaterial över området. Jag arbetar med det.

Att registrera alla leylinjer som går genom landet är ett omfattande arbete som jag själv inte kan göra ensam. Jag hoppas därför att flera slagrutegångare engagerar sig i arbetet, kontrollerar och kompletterar samt kommer med synpunkter.

Jag träffas på telefon 0121-21063 eller sänd ett E-postbrev till [karl.erik.johansson@privat.utfors.se](mailto:karl.erik.johansson@privat.utfors.se) alternativt på min postadress Ekängen, 614 92 Söderköping

Mina anteckningar kommer att fin-



## För fåglarna ... forts.

nas tillgängliga på Slagruteförbundet's hemsida. <http://home.swipnet.se/ssf-slagrutan>.

En intressant upptäckt jag gjorde var att många av de platser där leycentren finns är sägenomspunna. Det handlar framför allt om anknytning till asatron och om sagor som exempelvis berättelsen om jät-

ten Ramunder och Ramunderberget, om drottning Omma på Omberg, Trollkarlsklint, Trollskogen, Torhamn, Torsås, Tors kulle, Torslanda, Torsö, Valhall, för att nämna några av dem som antyder att här har man i en forntid känt till de starka energier som finns vid ett leycenter. Om jag inte

minns fel finns en berättelse om ett brudfölje som blev bergtaget vid Taberg. Att samla sådana berättelser skulle vara intressant, men hör kanske inte till slagruteforskningen.

### Förteckning länsvis över leycentra i Sverige

Län/ nr	Ort	Antal	I-2	Östergarns holme	3	S-2	Segerstad	7
						S-3	Östervik	7
			I-3	Tofta	3	S-4	Digerberget	9
			I-4	Hall	7	S-5	Agrena	2
A-1	Riala	9	I-5	Norsta Auren	3	T-1	Trollkarlsklint	6
A-2	Klacknäsudde	7	I-6	Fårö	3	T-2	Glanshammar	7
A-3	Edsbro	4	K-1	Valhall	4	T-3	Stora Näset	5
C-1	Veckholm	6	K-2	Ronneby	5	U-1	Riddarhyttan	5
C-2	Altuna	5	K-3	Torhamn	6	W-1	Borgberget	11
C-3	Stabby	5	L-1	Hallands Väderö	4	W-2	Byråsen	5
C-4	Gamla Uppsala	7				W-3	Finnbacka	3
D-1	Rekarne	6	M-1	Ale stenar	14	W-4	Mickeltemplet	7
E-1	Ramunderberget	18	M-2	Falsterbo	5	X-1	Lingbo	17
E-2	Omberg	5	M-3	Kungshögen	3	X-2	Strömsund	21
E-3	Svinhult	3	M-4	Löddeköping	4	Y.4	Voxna	5
E-4	Arkö	3	M-5	Kullen	4	Y-2	Skorvdalsfjället	5
F-1	Taberg	14	N-1	Ises hög	6			
F-2	Unnaryd	7	O-1	Torslanda	8	Z-1	Bogahällen	3
F-3	Vrigstad	3	O-2	Tanum	5	Z-2	Våldalsberget	4
G-1	Väckelsång	9	O-3	Naverstad	3	Z-2	Lövhögen	8
G-2	Göteryd	5	O-4	Grönhög	3	Z-3	Snödalsberget	4
H-1	Dackestupet	6	P-1	Lödöse	8			
H-2	Målilla	4	P-2	Hof	5			
H-3	Berga	5	P-3	Baldersnäs	8			
H-4	Döderhult	4	R-1	Såtenäs	8			
H-5	Torsås	4	R-2	Läckö	10			
H-6	Tåby	5	R-3	Larv	4			
H-7	Tors Kulle	4	R-4	Västerplana	5			
H-8	Kolstad	3	R-5	Flistad	6			
H-9	Trollskogen	4	R-6	Torö	4			
I-1	Hoburgen	6	R-7	Ålön	7			
			S-1	Gräsmark	12			



# Två gamla broar funna

## Dessa gav troligen namn åt Lärbro

Två av de gamla "broar", som sannolikt gett Lärbro dess namn, har hittats i sänkan strax norr om Lärbro kyrka där en gång ett sund delade av norra Gotland.

**En del av träkonstruktionen hittades faktiskt med hjälp av - slagrutepinnar!**

**Arkeologerna hoppas nu kunna datera virket, som kan vara ett par tusen år gammalt.**

I sänkan mellan Lärbro kyrka och Röcklinge har en gång gått ett sund tvärs över hela Gotland, från Kappelshammsviken i väster till Vågmeviken i öster. Ett sund som alltså gjorde norra Gotland till en egen ö.

Någon gång i slutet av bronsåldern eller i övergången till järnåldern var sundet så uppgrundat att det var svårt att ta sig över.

Då byggdes broar - och därifrån sägs Lärbro ha fått sitt namn.

Nu har två av dessa broar - eller träkonstruktioner som arkeologerna ännu vill kalla dem - kommit i dagen i samband med dikrensning strax norr om kyrkan.

### Kraftiga stockar

På två platser avslöjade den grävmaskin, som rensade diket, lager av liggande stockar. I ena fallet av mindre dimension, i det andra fallet mycket kraftiga stockar i flera långsgående lager.

- Broar eller kanske rester av en kaj, ännu har vi inte klart för oss hur hela konstruktionen sett ut, förklarar arkeologen Agneta Schierbeck som tillsammans med kollegan Gunilla Nydolf Wickman undersöker anläggningen.

I går hittades ytterligare en del av anläggningen, nu inte i diket utan ute på åkern. Det gjordes faktiskt med hjälp av "slagrutepinnar", två vinklade koppartrådar, som grävmaskinisten Martin Gahnström hade med sig.

### "Tror inte men..."

Martin Gahnström koncentrerade sig och travade fram över den gamla myrmarken med en pinne i varje hand - och plötsligt svängde bägge pinnarna kraftigt in mot kroppen. Efter några meter svängde de ut igen.

- Med hjälp av dem kan man hitta ledningar, kablar och andra konstruktioner under mark, förklarade han för arkeologerna.

- Vi tror egentligen inte på det, sa de -

men bägge provade ändå pinnarna och bägge fick utslag på samma ställen som Martin Gahnström!

### Här fanns den

Martin Gahnström satte grävskopan i marken på de platser där det blivit utslag men hittade först bara träflisor. Agneta Schierbeck gissade att de stockar, som kan ha legat här, odlats bort - och det finns också berättelser om hur markägarna här hittat stockar vid plöjning.

Men efter några försök med grävskopan dök det upp en kraftig, liggande stock och en del nedslagna, lodräta pålar. Man hade hittat fortsättningen på den "bro" som upptäckts i diket ett stycke bort!

### Redan tidigare

Nu är det inte första gången man hittat rester av Lärbro-sundets broar. Vid plöjning av en

## Namnet Lärbro kommer inte från Läderbro

ny åker hittades 1964 en träkonstruktion här intill, och vid en arkeologisk efterundersökning 1975 fann man ännu en konstruktion. Den förra kunde med C 14-metoden dateras till vikingatid, runt år 9000, medan den senare var betydligt äldre, från romersk järnålder eller från 300-talet.

Nu väntar arkeologerna med spänning på att datera också de nya fynden, kanske också med så kallad dendrokronologi där man går efter träets årsringar.

- Och tänk om vi kunde få veta mer om det som fanns här ända ner i bronsåldern, funderar Agneta Schierbeck.

### Ladhabro

Hon vill inte direkt påstå att det är broar hon hittat - hon använder ordet träkonstruktion.

- Namnet Lärbro kommer inte från Läderbro, som det sägs ibland, utan namnet skrevs en gång Ladhabro efter ordet "ladha" som betydde lasta, stapla. Så det kan handla om att man staplade virke till en bro men också att man lastade, kanske på en kaj, säger hon.

Ordet stapla/stapel finns också i namnet Stapelbacke en bit längre bort mot Kappelshammsviken till. Språkforskaren Ingemar "Färö-Olle" Olsson berättar hur P A Sæve ingående beskriver hur man bygger "staplar" av stenar eller stockar för att kunna ta sig över sankaställen.



Text: Ola Sollerman  
Foto: Maja Suslin

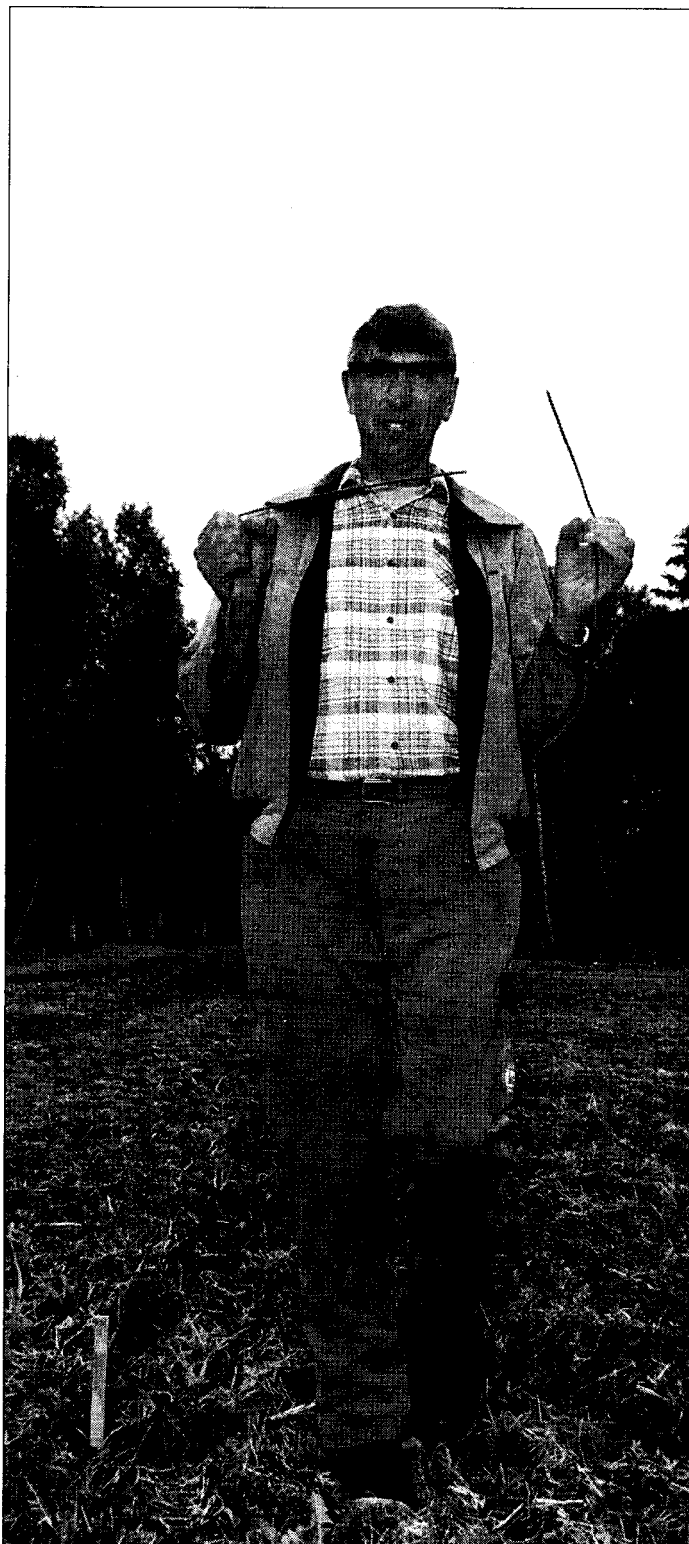

**KOPPARTRÅDAR** Martin Gahnström med sina koppartrådar som hörligt svänger inåt när något "annorlunda" - en kabel eller en träkonktion - finns under markytan!

GT 23 Sept - 99





# VISIONER

av Sven Lind

**A**llt levande förändras på ett eller annat sätt. Detta gäller även slagruteförbundet, som ju är en levande organisation.

Förbundets intresseområde förändras och förskjuts sakteliga på ett eller annat sätt. Vi har under åren sett att det finns olika synpunkter på vad vi skall arbeta med och hur vi skall vara organiserade. Frågan är åt vilket håll vi nu vill att utveck-

lingen skall gå? Det är ju bara vi själva som styr. Det känns angeläget att SSF har ett mål att sträva mot som vi är överens om. Därför har styrelsen arbetat fram ett förslag till inriktning, som vi kallar visioner av hur SSF ser ut om 5 år. Det kanske finns någon punkt som bör strykas eller ändras, och vi kanske har hoppat över någon väsentlig del. Detta vill vi ha medlemmarnas synpunkter på. Vi förväntar oss

diskussioner kring detta. Om det inte kommer in några synpunkter tar vi det som ett tecken på att vi har lyckats på pricken rätt att fånga upp medlemmarnas tankar. Tala om för någon i styrelsen vad du har för synpunkter på detta. Du kan e-maila, skriva brev eller ringa. (se adresser/tele på sid.2)

## SLAGRUTEFÖRBUNDET ÅR 2005 - EN VISION

av Styrelsen

- Vi är fler än 2000 medlemmar
- Vi har ett antal registrerade regionala och lokala underavdelningar
- Vårt verksamhetsområde har utvidgats, men slagrutan är fortfarande det erkända verktyget
- Vi håller många kurser och föredrag för att sprida våra kunskaper
- Vi är på väg att få en enad uppfattning om grundläggande slagrutefenomen.
- Vi arbetar mera aktivt för att föra ut vårt budskap i massmedia
- Vi anlitas för att lokalisera och åtgärda skadlig (jord-)strålning och upplysa om förekomsten av välgörande (jord-)strålning
- Vi står till tjänst med att leta efter försvunna personer och föremål
- Vi samarbetar med sjukvården beträffande samband mellan sjukdomar och skadlig (jord-)strålning
- Vi kartlägger eventuella samband mellan skadlig (jord-)strålning och platser som ofta drabbas av trafikolyckor.
- Vi samarbetar med andra föreningar vars verksamhet gränsar till vår egen.
- Vi har etablerade samarbeten med slagruteföreningar i andra länder
- Vi har en fungerande Sorterings- och analysgrupp som sammanställer forskningsrön kring slagruta och jordstrålning och som verkar för ett enhetligt språkbruk
- Vi samarbetar med olika utbildningsanstalter
- Vi har sponsorer och bidragsgivare som gör att vi kan stödja grundläggande forskning på slagrutefenomen

## ÅRSMÖTE SÄTRA BRUNN

av Henrik Hammargren

**F**örhandlingarna med Sättra Brunn har nu börjat ta form varför vi kan notera dagarna 1-4 juni 2000 i almanackan. FFS:s årsmöte med temat: "Slagruta och Hälsa" äger alltså rum i den vackra

brunnsmiljön utanför Sala på gränsen mellan Västmanland och Uppland för andra gången. Bland föreläsarna kan bl.a ses en japansk professor som kommer att föreläsa om Feng Shui & Jordstrål-

ning. Har ni några funderingar eller förslag kring Årsmötet är ni välkomna att ta kontakt med Henrik Hammargren på telefon: 018-53 14 47. Väl mött!

# TÄNKVÄRT?

av Benny & Kent Karlsson

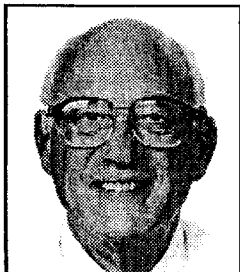

## TÄNKVÄRT

av

Jan Lindhe

Så kom då visheten till Uddebo... i form av en föreläsning härom kvällen. Men jag förstod mycket lite av föreläsningen. Den handlade om energier (hur många?). De kunde inte mätas i några enheter och det var inte fråga om vanlig energi. Den handlade om partiklar som man inte kände till närmare men som ändå skulle finnas i tomrummen inne i atomerna. (Tack för att atomerna fick lov att finnas!) Om krafter som inte kunde mätas och inte var vanliga krafter. Om magnetism som inte var vanlig magnetism osv. Trots att allt detta inte kunde mätas hade ändå en elektronikexpert konstruerat en mätanordning för "kristallnätets tids- och dimensionsportar". Hela härligheten som de pågående kurserna handlade om ansågs vara en vetenskap, men ändå var ingenting vetenskapligt bevisat (Det var ju i alla fall en klädsam ärlighet).

Jag fick också "lära mig" följande vishet: Man måste skapa harmoni mellan de fyra elementen jord, eld, vind och vatten. (Denna idé om elementen gällde för ett par tusen år sedan, men är sedan länge övergiven av vetenskapen). Energierna samspelar och inverkar på hälsa och välgång (Vet våra läkare det?) De uppträder som jordstrålning i linjer av olika slag, och linjerna bildar finmaskiga nät över hela jordytan - fast de inte kan mätas. När man bygger hus och möblerar i husen ska man ta hänsyn till de där linjerna, annars kan det sluta illa. Mellan två forminnen finns också någon sorts linjer. Man kan finna linjerna med hjälp av en slagruta. Nästan allt kan man hitta med en slagruta: vatten, elkablar, borttappade saker, en bra sängplats... även auran kring en människa, den kan man dessutom känna och se om man är tillräckligt stark i sin vilja att se den.

Det finns en kvartsgruva nära Ambjörnarp med mycket ren kvarts. Där vibrerar platsen sublimt. (Men vad är det som vibrerar om inte vibrationen kan mätas?) Genom kraften i våra tankar kan vi påverka ett rum eller ett hus så att det känns trevligt eller otrevligt att

vara där sedan. Men egentligen kan de här energierna bara påverka levande organismer. (Är hus levande organismer?)

Det här gamla eländet med astrologi och horoskop är givetvis en viktig del av denna vishet. Var planeterna befann sig när jag föddes inverkar förstås på hur det går för mig idag. Man kan skaffa en speciell almanacka som t ex visar att det är olämpligt att åka båt vissa dagar (Bra att ha för marinen?)

Om man läser vidare i kursprogrammet blir det konstigare och konstigare: Man ska få träffa ett certifierat medium från Gnesta. (Vem har utfärdat certifikatet?) Hon ska förmedla kontakter med andra sidan. Kursledningen garanterar att de bortgångna anhöriga som man får kontakt med inte kommer att säga något olämpligt, som kan generera kursdeltagaren. (Hur har man fått denna garanti?)

Den där elektronikexperten har också utomjordiska kontakter med hjälpare från andra dimensioner. Han kan hjälpa oss att upptäcka UFO:n och kanske visa oss vägen genom ett sexkantsfönster för resor genom olika dimensioner. (Jag vill inte följa med!)

I ärlighetens namn bör sägas att föreläsaren i Uddebo hade värme och humor. Vad jag helt kan hålla med honom om är att man även bör använda känslan när man fattar beslut. Givetvis finns det mycket i tillvaron som vi människor inte kan förklara. Om man inte erkänner det är man dum i huvet.

**Men låt vetenskap vara vetenskap och tro vara tro.**

Och vilsled framförallt inte ungdomar som vi i våra skolor har försökt uppfostra till en kritisk inställning och till logiskt tänkande. De behöver allt annat än medeltida häxkonster för att hantera framtiden. Om beslutsfattare börjar använda den här magin som underlag för sina beslut, då är vi ute på hal is. En som trodde på astrologin var för övrigt en diktator som hette Adolf!

**U**ndertecknade vill framföra några tankar angående Jan Lindhes artikel, *Tänkvärt*, som handlade om slagrutan och var införd i STT (Svenljunga Tranemo Tidning) nr 43 1999-10-28. Vi vill dock klargöra från början att vi inte deltog på det aktuella föredraget som Lindhe åberopade i artikeln. Ej heller är vi involverade i det kursprogram som nämndes i artikeln.

**Hur många olika energier finns det?**

Lindhe skriver att han förstod mycket lite av föreläsningen och tog upp ett antal exempel för att ur ett vetenskapligt perspektiv försöka förneka slagrutans existens. Vi ska här försöka räta ut några av frågetecknen från artikeln.

Energier (positiva och negativa) av olika slag är något som genomgående diskuteras i slagrutekretsar. Energibegreppet är något som kritiker ofta använder sig av för att försöka minska slagrutans trovärdighet. Lindhe skriver att föreläsningen handlade om ovanliga energier som inte kunde mätas i några enheter.

- Jo, det är ett dilemma vi är medvetna om. Det går inte att följa Energi-principen fullt ut. Energin från en vattenåder kan inte omvandlas till en annan energiform (exempelvis mekanisk energi).

**Vokabulär**

Vokabulären har sina brister, orden "energi" och "kraft" kunde kanske bytas ut mot andra ord, men när

*forts nästa sida.*





## Tänkvärt ... forts.

man känner att slagrutan ger utslag dras ner, känns det naturligt att tala om att den påverkas av en "kraft". Orden och uttrycken som används inom slagrutetekniska är hyfsat samstämmiga. Det finns dock förståelse för att de som inte är insatta i ämnet har svårigheter att förstå delar av innehållet. Vill man då inte heller förstå och / eller redan från början har sina åsikter klara, är det en tung pedagogisk uppgift att övertyga dessa personer / organisationer. Som en parentes kan noteras att vid kurser i ämnet är de ofta de som är mest skeptiska i början som inom sinom tid blir de är mest engagerade.

Vad gäller artikelförfattarens övriga försök att visa sin vetenskapliga kompetens och vara "rolig" på föredragshållarens bekostnad, anser vi ligger på en alltför låg nivå för att ens kommentera. Det finns viktiga saker att lägga sin "energi" på.

### Slagrutans förmåga

Slagrutemetoden har inte bara begränsats till sökande efter vatten. Den har också används för att hitta mineraler och arkeologiska fynd, söka efter försvunna personer, hitta förekomna saker och finna olja. Numer har tonvikten lagts på att få människor att må bättre. Att få "energierna" som finns runt omkring oss att samverka på ett för individen positivt sätt. Med hjälp av slagrutan kan man lokalisera dessa positiva och negativa "energi" i omgivningen. - Visst låter det fantastiskt.

Lindhe undrade om läkarna vet om att "energierna" kan ha en positiv inverkan på folks hälsa.

- Det är svårt att svara ja eller nej på en sådan fråga. Alla läkare, liksom

andra yrkesgrupper, har inte kunskap om exakt samma saker. Vissa läkare har dock blivit informerade men förkastat idéerna direkt. Ett fåtal läkare använder sig av idéerna, med mycket stor framgång som följd. Detta är dock inga kunskaper de skyltar öppet med, då detta tidigare lett till avskedande och omplaceringar på arbetsplatsen. Den svenska läkarkåren är en koloss som inte genast bryter gamla invanda mönster för nytt positivt tänkande. Eller för att förtydliga resan: vårt målsätt: våra idéer tas inte emot med öppna armar (dessa, liksom övriga, åsikter är våra egna).

### Målsättning

Vårt mål är inte att lägga "energin" på att övertyga "överheten" utan arbeta med dem som kommit så långt i sin personliga utveckling att de självmant söker upp oss och vill ha hjälp. Detta är ofta personer har provat olika behandlingsmetoder men utan något nämnvärt positivt resultat. Det är så många människor som blivit så mycket bättre att vi är övertygande om att metoderna fungerar. Om man ska kalla det vetenskap eller ej är för oss är inte primärt. Det är dock vetenskapligt accepterat (vilket Lindhe nekar till i artikeln) att slagrutan fungerar, för somliga personer. Forskningsprojektet som kom fram till detta bekostades med medel ur den tyska regeringens anslag för Forskning och Teknologi. För den intresserade heter rapporten "Errichtung und Betrieb von Testanordnungen mit künstlichen variablen Feldern niedriger Energie zum Studium der Reaktionen in biologischen Makrosystemen".

Även en amerikansk fysiker, Hal

Puthoff, har gjort studier av erfarna slagrutemän vid SRI, ett forskningscenter i Kalifornien. Och kommit fram till att med en sannolikhetsfaktor på mer än en miljon på en, är framgångsrika slagruteresultat inte en slump.

Mycket av den publicitet som slagrutan får i massmedia är bra, folk får upp ögonen, intresset växer. Antalet medlemmar i Slagruteförbundet ökar hela tiden och kunskapen utvecklas. Detta kommer på sikt att få ett globalt genomslag och det oroar tydligen vissa förändringsfientliga personer / institutioner.

De individer, vilket rör sig om ganska många numera, som en gång känt "kraften" från en slagruta som ger utslag, kommer aldrig att förneka dess existens oavsett vad som skrivs i media.

Slagruteman Benny Karlsson  
Naturvetare Kent Karlsson



# KRAFTCYLINDER-SOL ELLER...?

av Sören Carme

**K**raftcylindersol eller Månghjulhartmanfigur eller? - Ja vad kallar man en företeelse som inte beskrivits förr men som ändå finns vid gravar och kultplatser från stenåldern och fram till slutet av järnåldern när kristenheten tog överhanden.

Det rör sig om jordstrålning i form av en figur och kan lätt upptäckas med hjälp av slagruta. Figuren ser ut som ett lite ovalt cykkelhjul med minsta diametern på c:a 5-7 m och största diametern på 8-10 m. Hjulet har ett nav i mitten och ytterligare en ring c:a en tredjedel av avståndet ut till ytterringen.

## Hartmankors

Vad som hittills konstaterats är alltid dessa figurer placerade på Hartmankors men Hartmanlinjerna går som vanligt fram till de yttre ringen för att där dela sig och bilda figurens ytterkontur och kommer tillbaka på andra sidan av figuren på normalt vis. Det verkar som om den som konstruerat figuren helt enkelt delat på Hartmanlinjen och dragit isär linjerna till rätt form. Den inre ringen har bildats på samma sätt av den korsande Hartmanlinjen.

## Riktad strålning

Från figurens ytterform går ett antal linjer i form av riktad strålning in mot figurens nav. Dessa linjer är alltid 11 eller 22 till antalet. Det märkliga är att när det är 11 linjer finns det alltid en liknande figur i omedelbar närhet med ytterligare 11 ekrar. Dess 2 figurer står i förbindelse med varandra med riktad strålning. Har figuren 22 ekrar finns bara 1

figur. I regel har dess figurer riktad strålning från eller mot någon grav eller kultplats.

## Currylinjer

Hittills har inte några figurer hittats baserade på Currylinjer. Det verkar vara så att Curryrutorna inte påverkas. Förekommer figuren på ett dubbelkors fortsätter Currylinjerna genom figurens nav medan Hartmanlinjerna bildar figurens ringar.

## Kraftcylinder

Det förefaller som om hela figuren är en sk. kraftstapel. En modell i skall 1:25 har tillverkats och det märkliga är att även denna modell troligen har de egenskaper som originalet har.

Modellen har under ett halvt års tid hängt på en vägg så att utstrålningen eller kan man kanske kalla det auran från figuren har kunnat mätas. Det visade sig då att auran påverkades kraftigt av månens ställning. Vid nytändning fanns knappast någon aura men vid fullmåne mellan 4 och 5 meter. Detta mönster upprepades månad för månad med obetydliga avvikelser kanske mest beroende på observationerna inte alltid kunde utföras på exakt tid. Auran kunde lätt avstöras med ett glasblock eller en 10 cm lång koppeltråd.

## Utbredning

De omtalade figurerna finns som tidigare nämnts i samband med kultplatser och gravar från stenåldern fram tom. järnålder. Under stenåldern förekommer figurerna endast i samband med kultplatser tex. stensättningar och domarringar men inte vid gravar. Det verkar vara så att varje gravkulle har 11 eller 22 stenar i gravens kantkedja som avviker från de övriga kanske resta på högkant eller ha en annorlunda form. Från dessa stenar går en riktad strålning över någon del av gravkullen fram till ett Hartmankryss på andra sidan där 1 eller 2 figurer bil-



dats enligt ovan. I något fall har dessa figurer kommit c:a 800 meter längre bort i närheten av

en annan gravhög och har förbindelse med denna med riktad strålning.

## Utgrävningar

Vid utgrävningar av järnåldersgravar i samband med vägbyggen har konstaterats att under stenarna i kantkedjan med strålning till en figur finns en rund platta c:a 50 cm i diameter med mörkare jord. Kanske har man just där sänkt ned aska från en avliden. Kanske har det



## Kraftcylinder ... forts.

med någon offerceremoni att göra och den mörkare jorden är möjlig mer yttlig matjord.

### Grevby gravfält

Under en semesterresa till Bohuslän besökte bl.a Grevby gravfält norr om Grebbestad. Där förekom ovanstående figurer på höjder i norra och södra delen av gravfältet. Dessutom fanns en figur i samband med 4 resta stenar som står i rad i norra delen av fältet. 3 av dessa stenar är tämligen breda (1,5m.) medan den fjärde är endast hälften så bred. Det visade sig att hela stenraden innefattades av en figur enligt ovan. Från den yttre Hartmanring en fanns riktad strålning till varje hörn på stenarna. Fyra gånger fyra

är sexton. Vid förnyad kontroll visade det sig att riktad strålning även fanns på de breda stenarnas långsidor och på detta sätt tillkom sex linjer och blev då totalt 22 st. Talen 11 och 22 tycks alltså vara gängse oavsett var i landet de förekommer.

### Andra observationer

De observationer som här beskrivits har i huvudsak gjorts på småländska höglandet. Om man fortlöpande håller på med en sak får man ibland andra infallsvinklar och ser saker och ting på ett annorlunda sätt. Ibland får man då ändra uppfattning men det kanske är en del av nöjet att man inte kan ta något för givet. Det vore mycket intressant om någon annan med slagruta eller

pendel kunde hjälpa till med observationer från andra platser. Förekomsten av dessa figurer har veterligen inte beskrivits i några artiklar så här finns mycket orörd mark.

De i denna artikel beskrivna figurerna måste ha ett namn så att man vet vad man talar om. Har Du någon idé om vad dom bör heta så meddela detta.

Sören Carme  
Viltstigen 16  
574 37 Vetlanda

## KOMMENTAR TILL SÖRENS ARTIKEL

av Sven Lind

På Hammars Udde, som ligger inte långt ifrån där jag bor på Hammarö, finns ett antal gravhögar från järnåldern. Dit gick jag en dag för att kolla om jag kunde finna motsvarande figurer som Sören hittat. Vid de äldre gravarna kunde jag inte hitta någonting men väl vid de yngre högarna. Där fanns liknande figurer alla med 11 armar. I navet på dessa underliga hjulformade figurer växer eller har växt 4- eller 5-stammande björkar. Där var det inte bra för mig att stå. Min aura

försvann ganska snabbt när jag ställde mig där.

Sören skickade mig en modell av detta strålningsmönster som han har tagit ett fotografi av. Modellen precis som fotografiet uppvisar en aura med negativ strålning av Hartmannfrekvens. Från navet finner jag inget och inget från ekrarna.

Från inre "ringen" mäter jag en strålning eller aura på ca. 1,4 meter. Den yttre "ringen" ger en strålning på 5,3 meter. Dessa mått är för mig konstanta och oberoende

av månens faser.

Sörens artikel som grundar sig på noggrant utförd mätarbete visar ett för mig nytt strålningsmönster. Detta tycker jag är spännande och jag önskar att fler slagrutemän går ut och kollar dessa så att vi så småningom kanske kan komma fram till en teori om vad det är vi ser.



## - ordlistan -

**Aura:** Ett fält - en utstrålning - sammansatt av olika färger som omger människor, djur och växter. Fälten kan variera i storlek och färg beroende bl.a. på hälsa, sinnes- stämning och energi på verkan.

**Bergsprickefält:** Jordstrålningsfält av skadlig typ som uppstår över bergsprickor och krosszoner.

**Chakra(s):** Hjul (= enl. sanskrit) De uppstår där kroppens icke- fysiska energikanaler (meridianer) sammanstrålar i energikanalscentran. De sju största chakras nerifrån: Rot (röd), Sex/mjält (orange), Solarplexus (gul), Hjärt (grön), hals (ljusblå), Pann/tredje ögat (mörkblå), Kron (violett).

**Chakralinjer:** De sju stora chakras har var sitt gitternät på marken med N/S och Ö/V orientering. Sex/ mjältchakranätets korspunkts-”sprötändar” används vid avstör- ning enl. A Groths metod.

**Currylinjer:** En typ av regelbunden jordstrålning som bildar rutnät med ca. 4 meters linjeavstånd mellan linjer av samma polaritet. Linjerna är orienterade i SV/NÖ och SÖ/NV.

**Currykorspunkt:** (alt. Currykryss) En yta där två Currylinjer korsar varandra.

**Dubbelkorspunkt:** Ett område där Curry- och Hartmannkorspunkter sammanfaller.

**Gitter/Gitternät:** Kallas ofta rutnät. Termen vill ge en tredimensionell bild av de olika rutnäten som går som ridåer genom landskapet.

**Hartmannkorspunkt:** (alt. Hartmannkryss). En yta där två Hartmannlinjer korsar varandra.

**Hartmannlinjer:** En typ av regelbunden jordstrålning som bildar rutnät med drygt 3 meters linjeavstånd mellan linjer av samma polaritet. Linjerna är orienterade i N/S och Ö/V.

**Healingpunkter/välgörande jordstrålning:**

En del jordstrålning är välgörande för människan. Cirklar eller kvadrater benämns healingpunkter. Det finns även välgörande linjer.

**Jordstrålning:** Är ett samlingsnamn för energier som strålar till och från jorden. Jordstrålning är bl.a. de fem vanliga linjetyperna: Curry, Hartmann, vattenåder, jordström och bergsprickefält (Observera! jordstrålning är inte elektromagnetiska fält, magnetfält eller radioaktiv strålning).

**Jordström:** En typ av oregelbunden jordstrålning (jmf. vattenåder) där både riktning och bredd varierar om man följer linjen. Speciellt linjens mittzon (ca. 30 cm) är skadlig. Färgen är svart. Enligt A Groths frekvenstabell är jordströmmens grundfrekvens: 47,3 Hz (jmf elektricitet: 50 Hz.) Avstörningsfrekvens: 94.5 Hz.

**Leylinjer:** Benämning på jordstrålningslinje som är uppbyggd av flera smala parallella linjer. Ibland förbinder en leylinje gamla kultplatser med varandra.

**Pekare:** Tunna L-formade vinkelpinnar av metall.

**Pendel:** Vanligtvis en tunn tråd eller kedja med något form av lod. Kan vara av olika material

**Polaritet:** Är antingen (+) maskulin (Yang) eller (-) feminin (Yin). Om man frågar efter positiv polaritet går - för de flesta - slagrutan uppåt, pekarna slår utåt och pendeln rör sig medurs. Vid negativ polaritet går slagrutan, pekarna och pendeln omvänt. När vi talar om polaritet är det viktigt att vi säger positiv polaritet eller negativ polaritet (och inte enbart (+) eller (-) för att undvika missförstånd. I begreppen positiv alt. negativ polaritet ligger inte någon värdering.

**Slagruta:** Smal Y-formad grenklyka. Idag tillverkas ofta slagrutan av två smala plastpinnar som surras samman i ena änden. Den hålls sedan som en trad. klyka.

**Störzon:** En yta där jordstrålningsfenomen påverkar olika former av liv mestadels negativt.

**Vattenåder:** Över vattenådern bildas ett jordstrålningsfält som kan indikeras med slagruta exempelvis vid brunnsletning. Vattenåderfältet korresponderar mot vattenåderns riktning och bredd. Det är ej bra att sova över en vattenåder, särskilt inte om denna korsar en annan jordstrålningslinje.

**Växelströmsparallellerna:** Kraftfält som medför slagruteutslag för vatten, runt eller på ena sidan om en äkta vattenåder. Trots att de inte innehåller något vatten. De kallas lilla och stora parallellerna. Denna störning tycks ha uppstått på grund av påverkan från vår tekniks elektromagnetiska fält.