

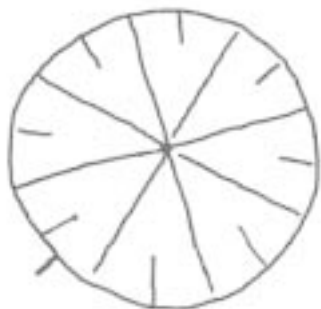

# SLAGRUTAN

MARS 2002 - SVENSKA SLAGRUTEFÖRBUNDET - ÅRGÅNG 21 NR. 25



## REDAKTIONEN

### ANSVARIG UTGIVARE

Olle Vesterberg  
Jönköpingsvägen 108  
331 34 Värnamo  
Tel. 0370 - 124 90  
E-mail:  
olle.vesterberg@telia.com

### REDAKTÖR

Rolf Heinemann  
Första Tvärgatan 21  
702 31 Örebro  
Tel. 019 - 24 07 96  
E-mail:  
rolf.heinemann  
@swipnet.se



**SVENSKA  
SLAGRUTE-  
FÖRBUNDET**

**E-MAIL:**  
se under styrelsen

**HEMSIDA:**  
<http://www.slagruta.org>



## STYRELSEN

### ORDFÖRANDE

Olle Vesterberg  
Jönköpingsvägen 108  
331 34 Värnamo  
Tel. / Fax 0370 – 124 90  
E-mail: olle.vesterberg@telia.com

### VICE ORDFÖRANDE

Rolf Heinemann  
Första Tvärgatan 21  
702 31 Örebro  
Tel. 019 – 24 07 96  
E-mail: rolf.heinemann@swipnet.se

### SEKRETERARE

Gun-Britt Nilsson  
Drottninggatan 49A  
662 33 Ämål  
Tel. 0532-156 09  
E-mail: gb\_nilsson@hotmail.com

### KASSÖR

Henrik Hammargren  
Gnejsvägen 6 B  
752 42 Uppsala  
Tel. 018 – 53 14 47  
E-mail: henrikhammargren@yahoo.com

### LEDAMOT Medlemsregister

Anita Elmerfeldt  
Furustigen 20  
523 32 Ulricehamn  
Tel. 0321 – 144 25  
E-mail: anita.elmerfeldt@swipnet.se

### LEDAMOT Materialförvaltare

Rolf Kjellström  
Landsnoravägen 96  
192 55 Sollentuna  
Tel. 08 – 35 82 10  
E-mail: kjellstrom.rolf@telia.com

### LEDAMOT (red. för hemsidan)

Mattias Nyrell  
Rydsvägen 248-A42  
584 34 Linköping  
Tel. 013-4731123  
E-mail: webmaster@slagrutan.org

### SUPPLEANT

Ann-Britt Fransson  
Hjorttackegatan 6  
211 33 Malmö  
Tel. 040 – 782 59

### SUPPLEANT

Erik Engelbrekt  
Gitarrgatan 209  
656 36 Karlstad  
Tel. 054 - 83 96 99  
E-mail: erik@hoola.com

### STYRELSEMÖTEN



9 maj 2002

12 maj 2002

? okt 2002

Hör av dig i god tid, så är det lättare att svara på dina frågor eller att behandla något ärende.

Annonser och bidrag till nästa tidning skall vara redaktören tillhanda den 1. Juni 2002

## EGONS FOND FÖRVALTARE

Kurt Davidsson  
(sammankallande)  
Fjällvägen 10 N  
265 31 Åstorp  
Tel. 042 – 557 40

Henrik Hammargren  
Gnejsvägen 6 B  
752 42 Uppsala  
Tel. 018 – 53 14 47

Svante Lindström  
Kungsviken 6782  
473 99 Henån  
Tel. 0304 – 59188

Karl-Erik Johansson  
(suppleant)  
Ekängen  
614 92 Söderköping  
Tel. 0121 – 21063

### För adressändringar kontakta Anita Elmerfeldt.

Medlemsavgiften: 180:- Kr/år.  
Familjemedlem (utan tidning): 120:- Kr/år.

Prenumeration: 140:-Kr / 4 Nr.  
Medlemsmatrikel: 25:- Kr.

Svenska Slagruteförbundets  
Postgironr. 47 28 95 – 2

## Redaktörens rader:

**F**örsta sidan av detta nummer består bl.a. av två bilder.

Bilden av kvinnan har jag erhållit av Ylva Groth och tillhör egentligen artikeln som finns från sidan 8 om besöket i Tallin. Bilden visar en estländsk folkdräkt. Det är klart att just symbolerna har fångat min uppmärksamhet som gjorde att jag placerade den bilden på framsidan.

I nästa nr. är det meningen att vi skall komma tillbaka med en artikel, som kan bli läsvärt om just olika symboler.

Den andra lilla bilden upp till vänster däremot är en kopia av en hållristning i närheten av Loftahammar. Det är Torgny Kindh som har hittat den. Bilden har sedan kommit Karl-Erik Johansson och mig tillhanda med en förfrågan om vad den kunde ha för betydelse. Självt har jag försökt att hitta något svar - men innan jag berättar något mer om det skall ni alla ha chansen att berätta vad ni tror att det kan vara.



Så var det temat **INDIKERARE** som har sysselsatt både redaktionen och styrelsen.

46 brev hade skickats ut till de 46 personer som hade anmält sig att stå med på indikerarlistan som finns idag.

Svaren på brevet var tänkt att hänvisa till rätt indikerare skulle kunna ske lite snabbare, om vi visste vem som arbetar med vad.

Fram till den 1.mars har jag erhållit 20 st svar! En del av svaren beklagar att inte alla namn/benämningar på "energier" fanns med på listan, andra tyckte däremot att det var alldeles för många omnämnda. Självt hade jag enbart försökt att sammanställa alla benämningar som brukar surra omkring i luften när vi har våra möten.

Av dessa 20 har 2 meddelat att dom vill bli borttagna från listan. Endast 8 indikerare finns som på ett eller annat sätt försöker att förbättra situationen på plats om man bortser från enbart sängflyttning.

Varför har inte fler svarat?

Vi hoppas kunna göra en sammandragning av ett antal indikerare för att diskutera frågorna lite mera ingående. Det skadar dock inte om även några ytterligare av våra ca. 750 medlemmarna hade lust att tycka till innan.

Med många hälsningar  
från er redaktör  
Rolf Heinemann

## I DETTA NUMMER:

	SIDA
<b>STYRELSEN</b>	<b>2</b>
<b>REDAKTÖRENS RADER INNEHÅLL</b>	<b>3</b>
<b>ORDFÖRANDEN HAR ORDET</b>	<b>4</b>
<b>MYSTERIERNA MED DET PULSERANDE SEXKANTSFÖNSTRET DEN NERBANTADE LAYLINJEN DEN AVKLIPPTA OCH VINKLADE LAY- LINJEN</b>	<b>5</b>
<b>TRÄDET STYR LIVET</b>	<b>6</b>
<b>JORDSTRÅLAR SOM SJUKDOMS- OCH CANCERALSTRARE</b>	<b>7</b>
<b>DAGAR I TALLIN</b>	<b>8 - 10</b>
<b>MYNTALLERGI</b>	<b>10</b>
<b>NÄSTA HÖSTMÖTE I NORGE ??</b>	<b>11 - 13</b>
<b>EN SNILLEBLIXT</b>	<b>13</b>
<b>SÖKER - FLYR JORDSTRÅLNING</b>	<b>14</b>
<b>VARFÖR SKALL VI ÖVERHUVUDTAGET SYSSLA MED STÖRZONER</b>	<b>15</b>
<b>MÅNTIDER ÅR 2002</b>	<b>16</b>
<b>UFO-OBSERVATION VID HÖSTMÖTET I GARPENBERG !?</b>	<b>17</b>
<b>ANNONSER</b>	<b>18</b>
<b>NYA BÖCKER</b>	<b>18</b>
<b>ÅRSMÖTET</b>	<b>19</b>
<b>ETISKA REGLER</b>	<b>19</b>
<b>SSF 'S FÖRSÄLJNING</b>	<b>20</b>

## ORDFÖRANDEN HAR ORDET

År 2002 har slagruteförbundet funnits i tjugo år. Det finns därför anledning att titta tillbaka lite på de gångna åren. Rolf Norman har bidragit med en hel del av följande uppgifter. En del är också hämtat från Dan Mattsons bok om jordstrålning mm.

Förbundet bildades den 10 oktober 1982. Då samlades 17st slagrutegångare i Hestra, som ligger i Småland, och startade verksamheten. Det var slagrutefolk som hade deltagit i Fil. Dr Leif Enghs studie att finna vattenåder med slagruta på Gotland. Det var faktiskt ett försök som var kopplat till Lunds Universitet. Resultatet blev i högsta grad statistiskt signifikant. Exempelvis kan nämnas att vid ett tillfälle när man arbetade fritt i en hage lyckades 17 av 29 försökspersoner korrekt markera såväl läge som riktning av en vattenåder. Övriga fick utslag för något annat. Kontroll skedde i efterhand med georadar. Olika elektromagnetiska metoder testades också men gav sämre resultat än slagrutan. Endast georadarn hade en viss användbarhet, men bara ner till sex meters djup.

Jag kan tänka mig att de personer som samlades i Hestra var mycket glada och stärkta av upplevelserna på Gotland. Efter så goda resultat under vetenskaplig kontroll borde framtiden vara ljus för ett slagruteförbund. Denna studie har dock inte resulterat i några efterföljande undersökningar av liknande slag.

Förbundet utvecklades ändå efter hand från 45 st medlemmar 1983 till över 700 st 2002.

Den förste ordföranden var Yngve Karlsson från Gislaved under två år. Därefter följde Göran Frantz Vårgårda, ett och ett halvt år. Sedan kom Rolf Norman Västerås som var ordförande i hela sju och ett halvt år. Han är den som har klart den längsta perioden. Irene Djärv Uppsala, som kom efter honom, blev den första kvinnliga ordföranden under tre år. Därpå följde Sven Lind fem år. Nu har jag haft uppdraget ca ett år. Vi får se om det blir mera.

Rolf Norman berättar vidare: "Det man använde slagrutan till 1983 var att söka vatten, metaller, jordströmmar samt något man kallade för störridaer. År 1986 hade verksamheten utökats med fornminnen, jordstrålningsnät, pelare mm. Strålningspåverkan på människan började också bli aktuell. Även skattletning förekom på träffarna - med lyckat resultat.

Utvecklingen gick således fort mot ett utvidgat användningsområde för slagrutan. På den vägen är det. Fler och fler tillämpningar av verktyget har tillkommit sedan dess och fler lär det bli.

Detta med att ta ut vatten ligger dock på ett djupt plan. För det första skall man fastställa ådrornas läge i horisontalplanet. Då kan man ju tänka sig att en fysisk



strålning påverkar kroppen när man befinner sig över ådern så att slagrutan löser ut. Därefter skall man också fastställa djupet till vattnet. Därvid kan en pendel användas så att varje slag motsvara en aln, en halv meter eller vad man bestämmer sig för. För min del brukar jag fråga efter ett mått på marken som motsvara djupet. Jag börja då mitt på ådern och

går åt sidan tills jag får ett utslag som motsvara djupet. När man tar fram djupet på ovan beskrivet sätt kan det inte vara fråga om någon fysisk strålning som påverkar kroppen. Då är man inne på ett helt annat plan som jag vill kalla för det parapsykologiska planet. Till yttermera visso kan man också fråga efter mängd och kvalitet. Jag tror också att man på ett undermedvetet plan ställer in sig på att endast få utslag för ådror på rimligt grävdjup. Det kan man naturligtvis också göra medvetet om man tänker på det när man söker. Om så inte sker skall det kunna bli väldigt många utslag.

Slutsatsen tycker jag blir att all vattenledning ligger på det parapsykologiska planet. Redan i förbundets begynnelse var man således ute på "djupt vatten".

Till slut vill jag gärna berätta om en av de egendomligaste slagrutor som jag har hört talas om.

Det var en aktad och respekterad godsägare i Västergötland som använde en vanlig tråklyka.

I spetsen på klykan hade han emellertid borrar två hål. Genom hålen drogs snöre och små vattenflaskor knöts fast i änderna. De andra snörändorna tog han i munnen. Med vattenflaskor dinglande i slagrutan tågade han så iväg och letade vatten. Principen bakom detta torde ha varit, att mellan lika ämne bildas en förbindelse. Den kan sedan följas för att hitta det sökta.

Det kommer mer om förbundets historia på årsmötet - och mycket annat.

Hoppas vi ses då.

Olle Vesterberg

## MYSTERIERN MED det pulserande sexkantsfönstret den nerbantade leylinjen och de avklippta och vinklade leylinjerna

Under en slagrutekurs på Ålsta Folkhögskola sommaren 2001, upptäcktes ett sexkantsfönster, behändigt beläget på en av skolans gräsmattor. Deltagarna ritade av det noga och under sommarens lopp har jag följt upp detta och sett hur det har minskat och växt ett antal gånger. Spiralerna har ändrats i diameter och den mot väster har bytt mellan riktning, motsols i bland, medsols i bland. Storleken ändrades tre gånger så att jag kunde observera direkt. Medföljande teckning visar två extremlägen. Under vintern verkar den ha legat stilla i den lilla formen, men enligt min pendel skall den börja röra på sig i mars. Jag har lokaliserat två stillastående fönster i grannskapet, men det här ger mig mycket att fundera på. Det lilla jag har läst förklarar inte vidare bra vad det rör sig om.

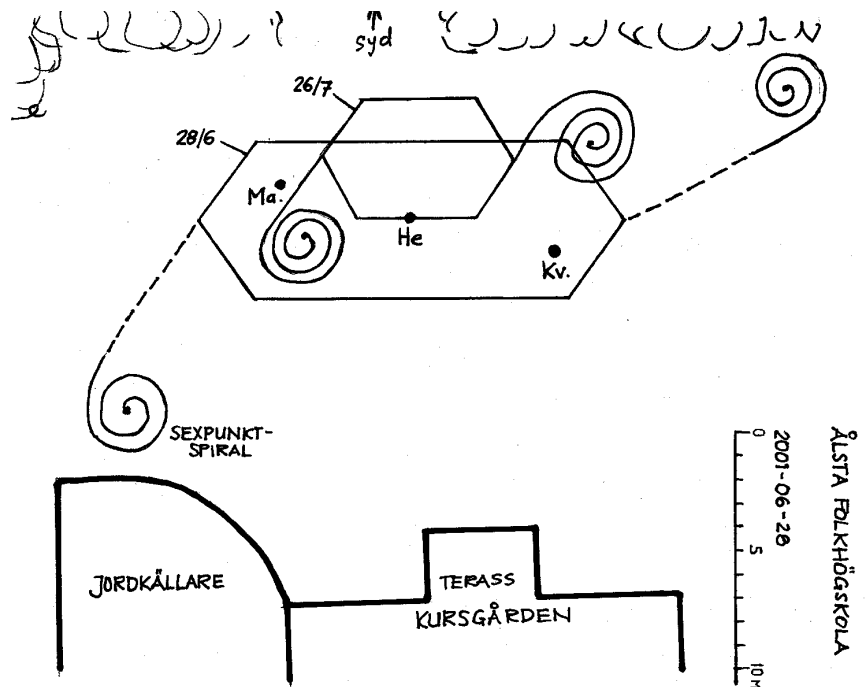

Nedanföör skolhuset, ute på en åker, fanns en gång en gravhög. Den fanns nämnd i gamla handlingar där man säger att den jämnades med marken för länge sen.

När skörden var bärgad i höstas, följde jag leylinjerna som korsades ca. hundra meter nedanföör skolhuset. En linje med sexton band, som kom in från öster, drogs ihop till en distinkt midja på samma punkt som en lika bred linje söderifrån. Runt denna knutpunkt kunde jag markera kanten på den försvunna högen.

Problemet var att från söder kom sexton band in till knuten, men ut mot norr gick endast elva band. En observant person påpekade att dessa var avklippta och avlänkade någon annanstans. Jag vet att den är fortfarande elva band bred på E14, ca en km bort. Man får gå upp på skogen och undersöka saken till sommaren.

Jag har observerat ett antal leylinjer, alla med sexton band, som kommer in mot bygden här vid Torpsjön och verkar vara avklippta. Ena ändan slutar abrupt, men en bit bort kan man hitta andra ändan vikt i nittio grader och riktad in mot någon gammal gravplats, några hundra meter bort.

Jag vill ställa följande frågor till läsarna av denna tidning.

1. Finns det någon som har känt på en pulserande sexkant och kan förklara lite om vad som händer ?
2. Är det bekant att "de gamle" har plockat ut delar ur en leylinje till separat bruk ?
3. Är det vanligt att de har klippt och vinklat in leylinjer till sina gravar ?

Tidningen tar säkert in bra artiklar om detta .

Annars tar jag gärna emot brev .

På förhand - tack alla som vill ge mig lite goda tips!

SIGRUN GUDJONSDOTTIR

Box 60

840 12 FRÄNSTA

Ålsta folkhögskola planerar att hålla en kurs om slagrutans bruk, under första veckan i juli .

Då kan vi arbeta vidare med dessa frågor.

## TRÄDET STYR LIVET

ur: Aktuellt från Skogsvårdsstyrelsen

Träd har ofta speciella innebörder inom olika kulturer, inte minst i norden där asatron är uppbyggd kring asken Yggdrasil.

I den keltiska kalendern är det träden som beskriver personlighet och öde.

Den keltiska kalendern delar in året i 13 månader och varje månad representeras av ett träd ur Ogham-alfabetet. Önskan att kunna förutsäga framtiden och ödet avgör om man vill tro på att träden styr våra liv.

### VIDE / PIL (Saille)

15 april - 12 maj

*Romantik, kärlek, läkande fruktbarhet, kvinnlig magi.*

Månens träd, men även poeternas. Ljudet av vinden genom pilträdet grenar skapar inspiration. Att dricka från en källa där pil växer ger inträde till glömskans och drömmarnas värld. Pil har använts mot reumatism.

*Du blir ofta anklagad för att vara en drömmare och ibland t.o.m. för att vara tjurskallig. Förutom att ditt växlande sin-nelag karakteriseras av ett starkt behov av kreativitet kan det också vara tilltalande i största allmänhet.*

### HAGTORN (Huath)

13 maj - 9 juni

*Fruktbarhet, fred och välstånd.*

Vaktar källorna och är ett sagornas träd. Är starkt förknippat med fruktbarhet och fullkomlighet. Har man den inne i sitt hus skyddar den mot andar och spöken. Men hagtornsblommor skall aldrig finnas i ett hus med små barn för då kan älvorna komma och röva bort barnen och lämna bortbytingar i stället.

*En sådan gladlynt och optimistisk person Du är! Lidelsefull men ändå trogen på ditt vis.*

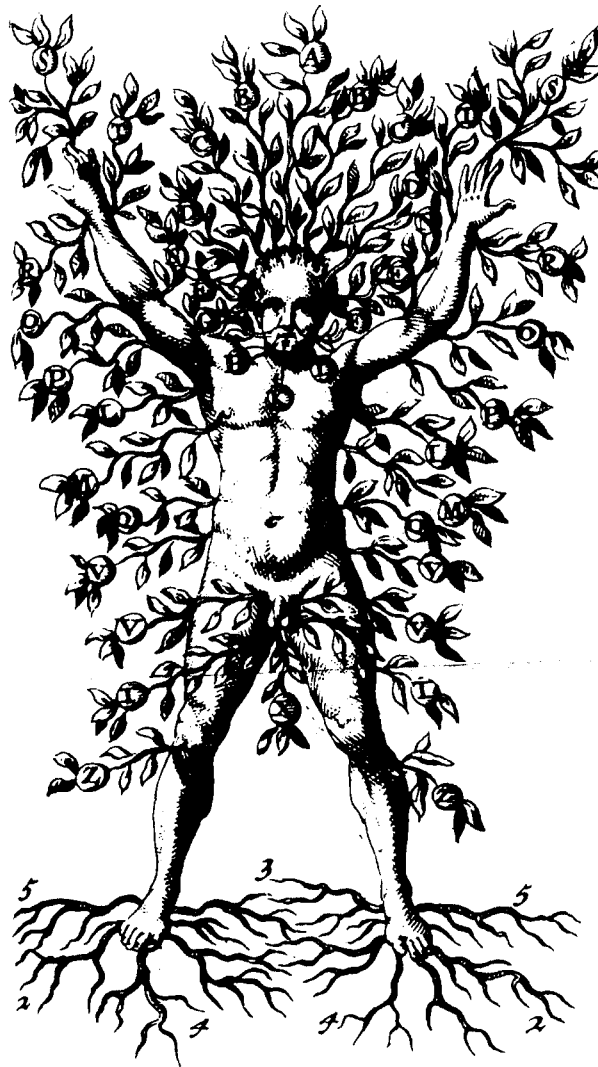

### EK (Duir)

10 juni - 7 juli

*Alla positiva syften, manlig magi, trohet.*

Ett av de högst vördade träden och har energi, kraft och styrka. Det har många läkande egenskaper och står för ett lyckligt friskt liv

*Du är duktig på självdisciplin. Din kroppsliga och själsliga vigör gör dig väldigt attraktiv.*

### JÄRNEK (Tinne)

8 juli - 4 aug

Skydd, profetior, djurens magi.

Symboliserar odödlighet och mystik. Järneken varnar för att det kan bli starka konsekvenser av våra

handlingar, bra eller dåliga, som kan skada andra eller oss själva. Den används för att bota hat, ilska och aggressivt beteende. Man skall alltid plantera järnek i par med en kvinnlig och en manlig planta.

*Man kan alltid lita på ditt lungn och ditt toleranta sunda förnuft. Du har god uppfattningsförmåga och lyckas ofta med vad du företar dig.*

Fortsättningen följer i nästa nummer

## Jordstrålar som sjukdoms- och cancerstrare

av Gustav Freiherr von Pohl

Nedanstående text är en översättning från det tyska språket, som jag gjorde för några år sedan. Förhoppningsvis kan materialet vara ett intressant inslag i debatten om hur viktigt det är att inte bara sovplatsen, utan även lokaliteterna där man tillbringar dygnets övriga timmar, har bra energier. Det må sedan röra sig om Curry-, Hartmann-, vattenåder eller andra jordstrålningslinjer eller subtila, elektromagnetiska fält. Den subtila strålningen - den som inte går att visa med tekniska mätinstrument - intensifieras rimligen alltid när apparaturen är placerad på en jordstrålningslinje.

Den uppmärksamme läsaren observerar säkert att statistiken tagits fram under en period då vi inte hade hunnit skaffa oss särskilt många av de elektriska apparater vi har idag och som alstrar skadliga energier. Jordstrålningen var då så att säga ensam herre på täppan.

2002-01-22

Kurt Davidsson

### Översättning av kapitel 2 ur boken

#### "Erdstrahlen als Krankheits- und Krebsreger"

### 5348 bevisfall i staden Stettin

Sanitetsrådet med. dr. Hager, ordförande i läkarnas vetenskapliga förening i staden Stettin, har påvisat att det inte råder någon tvekan om existensen av "Cancerhus". Dr Hager hade, efter det han tagit del av beviset i min offentliga avhandling om uppkomsten av cancersjukdom enbart genom jordstrålar i "Zeitschrift für Krebsforschung" (Tidskrift för cancerforskning) tagit upp efterprövningar av mina forskningar i staden Stettin, på ett mycket generöst och energiskt sätt. Genom den statistiska myndigheten i Stettin, som inrättades 1910, lät sanitetsrådet dr Hager få framtaget en förteckning över samtliga cancerdödsfall från 1910 till augusti 1931.

1575 hus med	1 cancerdödsfall	1575
750	"-" 2	1500
337	"-" 3	1011
167	"-" 4	668
51	"-" 5	255
15	"-" 6	90
6	"-" 7	42
1	"-" 8	8
1	"-" 9	9
5	"-" 10	190
	"-" eller fler	5348

Denna sammanställning är otvetydigt mycket intressant. Och när det i 5 av husen inom den nämnda perioden har förekommit 190 cancerdödsfall, så kan man åtminstone beträffa dessa hus minst och med stor säkerhet tala om "Cancerhus".

Sanitetsrådet dr Hager har sedan, genom anlitan av Stettins slaggruteförenings informatör C. William, gått vidare och genom stickprov undersökt jordstrålningen i de hus som det förekommit cancerfall. I detta stora material har hittills fastställts, liksom i mina erfarenheter under flera tiotals år, en mycket stark jordstrålning. Alla hus, som hade uppvisat 5 eller fler cancerfall, stod utan undantag på ett kryss av underjordiska vattenådror.

Särskilt intressant och förklarande är resultatet vid undersökningen av staden Stettins ålderdomshem, eftersom det, så som dr Hager presenterade det i sitt föredrag för Läkarföreningen, rörde sig om jämförbara gamla människor i de mest cancerbenägna åldrarna.

### Källa

"Erdstrahlen als Krankheits- und Krebsreger"

Originalutgåva "Erdstrahlen als Krankheitsreger - Forschungen auf Neuland"

(Jordstrålar som sjukdomsalstrare - forskningar på jungfrulig mark)

hos Jos. Hubergs Verlag, Dissen vor München 1932.

\* 1978 av Fortschritt für alle-Verlag, Gemeinnütziger e.V., Feucht.

Reproduktioner efter förlagor av originalmaterialet.

5:e upplagan (2:a i Frech-Verlag) 1986.

ISBN 3-7724-4416-4/R-5827. TOPP-Nr. 4416

Även rubrikerna till övriga kapitel i boken utgör intressant läsning

1. Vetenskapligt jungfrulig mark
2. Jordstrålar - orsaken till cancer
3. Jordstrålar - orsaken till andra sjukdomar
4. Påverkan på djur
5. Påverkan på träd och plantor
6. Allmänna observationer
7. Om strålning och icke-strålning
8. Om blixten

## Dagar i Tallinn och vad vi diskuterade där

I höstas var Arne Groth och undertecknad i Tallinn. Vi hälsade på två slaggruteintresserade vänner som tog väl hand om oss.

### På hotellrummet

Redan första kvällen fick vi besök av arkitekten och pendlare Reine Weber och vi gjorde först försök med mobiltelefoner.

Resultat: den som fick samtal fick sin aura negativt påverkad; den blev mindre, medan den som ringde upp inte blev påverkad. Bara detta är ju ett område för vidare forskning.



Arne tog ut ”-2:ans” korspunkt och där prövade han först med homeopatisk belladonna, varvid ”-2:an” försvann. Däremot då han satte dit scopolamin blev Curry- och Hartmannlinjerna bredare.



Belladonna



Arne kunde naturligtvis inte låta bli att ta fram sin kära Rosalinda. Och Reine testade med sin pendel. Stor förtjusning. Han var mäktigt imponerad.

### Vatten med mera

Nästa dag gjorde vi ett besök i ett gammalt dominikanerkloster från 1400-talet. Efter diverse vindlande trappor upp och ner, ut och in i några rum kom vi ner i ett böne- och meditationsrum, i trappan ned dit fanns ett anslag om att här nere finns en energipelare (som antagligen tidigare slaggrutegångare funnit). Här kom vi oväntat att finna intressanta saker. Där energipelaren skulle finnas fann Arne mycket riktigt en slags pelare, en ”vattenpelare”, uppbyggd av tre koncentriska ringar med vattnets frekvens. Med hjälp av sina ”antimagiska” trådar störde han förstas av den och visade därmed att den är magiskt uppbyggd.

Här måste vi nu göra några intressanta jämförelser.



I Egbert Codex från klostret Reichermann på 1000-talet står Jesus under dopet mellan Johannes och två änglar. Sådana här ”vattenhögar” var inte ovanliga vid denna tids framställningar av dopet.

Här finns en vågrätt vänsterskruv mellan Johannes och änglarna, d.v.s de agerande i ritualen där ”vattenhögen” bildas. Detta antyder ett visst slag av nödvändig samverkan på det känslomässiga planet. Men ormen som kom för att förmedla kunskap på mentalplanet slingrar sig runt ”äppelträdet” i paradiset – i en högerskruv.

Långt före kristendomen använde man sig av just **magiskt vatten**

(Magiskt vatten: vatten, som allting annat, har en frekvens, på magiskt sätt placeras vattenfrekvens utan vatten ut)

(magiskt sätt: att använda sig av symboler, ritualer; med en verkan som inte låter sig förklaras på gängse naturvetenskapligt sätt).



På en kurs i Jämtland under sommaren hittade Arne magiskt vatten i Jämtland. På två näraliggande kullar fann han varsin magisk vattenpelare, liknande den i Tallinn. Så här såg de ut:

Detta jordstrålningsarrangemang finns i toppen på två stora kullar från järnåldern vid Lit 15 km norr om Östersund. Östra kullen är en ”manlig kulle”, om en man står på kullens topp blir hans aura större. Underjordsströmmarna har här riktning mot centrum.

På samma sätt är den västra en ”kvinnlig kulle”. Underjordströmmarna är riktade från centrum. De tre cirkelformade vattenlinjerna har efterföljare utåt så att kullarna från topp till fot är uppbyggda av 12 koncentriske vattencirklar som lik-

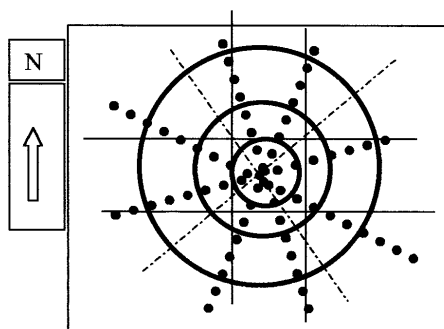

Teckenförklaring	
—	magiskt lagda vattenådror (steg 62)
—	Hartmann
- - - -	Curry
••••	Underjordsström (steg 46)

som källådror kan störas av med en ton (frekvens) motsvarande steg 58. Dessutom kan de störas av med den antimagiska tonkombinationen motsvarande stegen 14,22, 30 och 38 vilket inte går vid opåverkade källådror i naturen.

Kan det vara så att kyrkan tog över ett äldre, hedniskt bruk att ”bygga magiska vattenhögar” vid vissa platser för dopet. Pågående slaggruteundersökningar i några kyrkor tyder på detta.

Vid ett daghem och ålderdomshem i västra utkanten av Karlskoga (vid E18 där det finns en infart till sjukhusets förlossning) ligger i skogen en trädlös cirkelrund glänta med en stor sten i mitten. Gläntan är täckt med 12 koncentriske ringar - magiska vattenringar. Stenen och gläntan är negativa (aurakrympande) för människan och antagligen också för träden som lyser med sin frånvaro.

Vid kartering av jordstrålningsmönster i äldre anläggningar som var planerade för jordstrålningsmönster av dåtidens bredd och läge måste man efter 1 juni 2001 störa av verkan från jordstrålningsfrekvensen enligt steg -2 (d.v.s. 1,2 sek mellan slagen i slagfrekvensen).

För detta ändamål hänger man enklast en spole (av 0,2 mm tjock isolerad koppartråd med längden 33,286 m, lindat till en ring, ca 10 cm i diameter) på hjärtchakrat. Denna långa tråd motsvarar ”-2:ans” överton.

En ring av 28,37 cm tråd och med diametern 0,2 mm ger på så sätt en personlig avstörning av källådror som alltså kan kännas igen med hjälp av denna ring.

En ring (7 cm i diameter) med följande fyra trådar (beräknade för övertoner) 776,5 cm; 375,03 cm; 181,13 cm och 87,48 cm stör av symboliska (magiska) verkningar. Jordstrålningen hamnar för Arne där den naturligt ligger så länge ringen är på. Om Arne lägger sig på rygg ligger spolen och sänder i vågplanet varvid avstörningen drabbar alla inom 10 meters radie. Sålunda kan man enskilt eller i grupp lokalisera och identifiera magiska och icke-magiska källåderlinjer, som i sin tur kan indikera annat magiskt jordstrålningsarbete till ledning för ett lokalisering av mer handgripliga spår av fornlämningar.

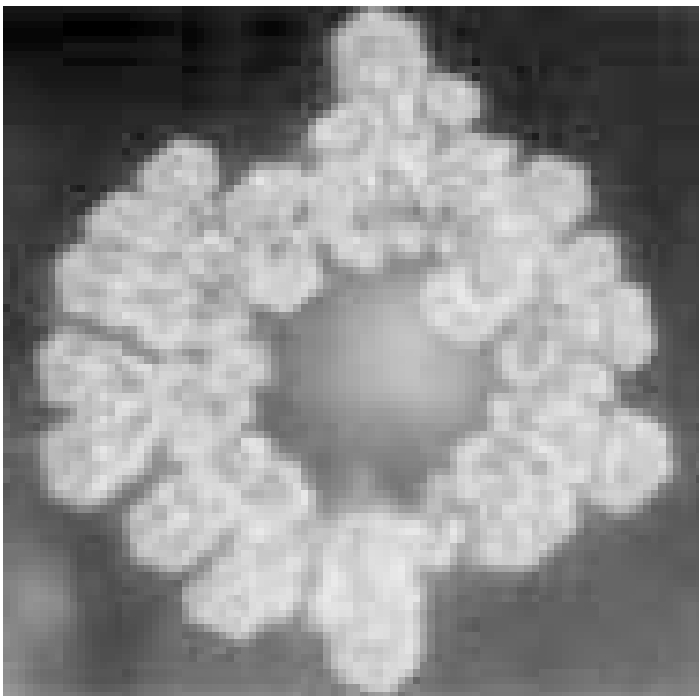

## Ännu mer om vatten

Lustigt nog fick vi denna märkliga bild av Reine Weber två dagar senare. Bilden föreställer nerfruset vatten från källan i Lourdes i Frankrike. Mer än 4 miljoner människor kommer varje år till Lourdes för att bli botade. Det är dokumenterat att människor med till exempel förvridna armar blivit botade här. Vi såg många andra vattenbilder också. Fula formationer från nedsmutsat vatten som blivit vackra av klassisk musik. Vattenkristallerna ändrade också utseende till det bättre av välsignelser eller goda tankar. Människan består ju till stor del av vatten och en fundering är förstås om det är vattenstrukturen som förändras genom exempelvis healing.

Många fler bilder från vår resa till Tallinn kan man se på vår hemsida [arnegroth.has.it](http://arnegroth.has.it)

Ylva Cronstedt/Groth

[www.arnegroth.has.it](http://www.arnegroth.has.it)

## Myntallergi

Den danska veckotidningen ”Ingeniøren” kunde den 30 november berätta att nickelhalten i de kommande Euromynten är upp till 30 gånger högre än de gränsvärden EU har satt för exempelvis armbandsur och smycken. Håller man ett sådant mynt i handen i fem minuter, kan det utlösa en allergisk reaktion med utslag och kliande hos en nickelallergiker.

En svensk forskare har tidigare uppmärksammat problemet, men det har inte minskat nickelhalten i mynten.

## NÄSTA HÖSTMÖTE I NORGE ??

*Etter møtet i Grebbestad i Sverige, ble jeg så inspirert at jeg gjerne ville henlede våre Svenske venners oppmerksomhet på området i midtre Vestfold.*

Her mener jeg at vi alle med fordel kunne legge ett treff. Jeg vil derfor forsøke å formidle noen tanker jeg har om dette området, så dere vet hva der kan finne.

*De aktuelle stedene i dette området er:*

1. Truberodden
2. Istrehågan
3. Haugen

*De inntrykkene jeg ønsker å formidle er med hensyn til:*

- a. Egenart og beliggenhet
- b. Flora
- c. Jordstråling
- d. Historie

### **Egenart og beliggenhet**

Disse tre stedene er svært forskjellige i sin vesensart, og gir et totalt forskjellig inntrykk på de som besøker dem. **Truberodden** ligger ved havet, tett ved gode fiskeplasser, sterke vinder og strømmer, allikevel skjermet av steile fjellsider på et flatt og stille eid.

**Istrehågan** ligger lenger inne i landet, åpent i landskapet men dog beskyttet for vær og vind.

**Haugen** ligger i solbelyste fjellrabber, åpent og vendt mot syd.

### **Flora**

Plantene som vokser på disse tre stedene er svært forskjelligartet.

**På Truberodden** finnes en utrolig rik flora, som har ført til at stedet er totalfredet. På et av kultstedene vokser det store mengder av kaprifolium, og lautrærne står tett og frodig slik at en får nesten følelsen av å vandre i en urskog.

**På Istrehågan** er det lysere; bjørka dominerer, og det finnes store mengder bjørnebær. Enkelte år vokser det mange planter av Solblom (*Arnica Montana*) inne i selve kultstedet.

**På Haugen** finnes mest mose.

### **Jordstråling**

Jordstrålingen på disse tre stedene er også svært forskjellig.

På Truberodden er den gjevnt sterk, men med en voldsom styrke på selve kultstedet. Nær ved kultstedet finnes også en gammel Trojanerborg, en labyrinth. Mellom kultstedet for nybegynnerene og labyrinthen finner vi et tilholdssted for de

gamle innviede, hvorfra de kunne ha overoppsyn med sine disipler. En sterk kontrollerende energistrømning forbinder dette "kommandostedet" med labyrinthen og kultstedet.

På Istrehågan finner vi inne i kultstedet to punktformede virvler, med en reduksjon av den generelle strålingen ellers innenfor sirkelen. I forbindelse med steinene, finner vi en helt spesiell og ubeskrivelig energi, som mer tilhører "de gamle gudene". Fra steinlabyrinthen strekker det seg en meget sterk "lay-line" i retning av Truberodden (Yxney). Denne linjen danner en vinkel med nord-syd akse som er nøyaktig lik vinkelen mellom grunnplanet og sidekantene i Keopspyramiden.

På Haugen er det intet unormalt å påvise ved jordstrålingen.

### **Historie**

For mer enn 6000 år siden begynte en katastrofal tørkeperiode i området nord for det Kaspiske hav. Denne perioden varte i to tusen år, og dette førte til at de fastboende folkene som bodde der måtte dra på leting etter nye beitemarker. Uten bruk av hesten var dette umulig, og på hesteryggen endret disse rytterfolkene Europas fremtid for alltid. De kom i tre store bølger med noen hundre års mellomrom, og for 5000 år siden hadde disse folkene influert store deler av Europa og Sørskandinavia. For 4000 år siden var også Storbritannia og Iberia (Spania) innlemmet i deres innflydelsessfære.

Overalt hvor de kom ble den gamle modergudinnen som representerte fruktbarhet (Vanene) erstattet med en krigsgud til hest (Odin).

Ved Sandefjord ligger ei halvøy som heter Østerøya. I tidligere tider var denne ikke landfast som i dag, men skilt fra land ved et relativt grunt sund. I vikingtiden var dette sundet en viktig del av leden mellom Kaupanger og Tønsberg, og flittig benyttet til skipstransport. Lengst syd på denne halvøya (øya) ligger et område som kalles Yxney. Dette området formes av en markert odde, Truberodden. Denne odden dannes av to vikene, søndre og nordre Trubervika, og mellom disse vikene, med tilgang til selve odden ligger et fruktbart eid, Trubereidet.

På dette eidet kunne man enda opp til 1800-årene se en merkelig steinformasjon, en rekke steiner lagt i et spesielt mønster. Dette mønsteret dannet en labyrinth, og det er denne labyrinthen som har gitt navn til odden, da slike labyrinter ofte ble kalt for Trojanerborger, eller i dette tilfellet Truberborger. Disse labyrintene var særskilt knyttet til fruktbarhet,

fangst og hester. Flere steder i Europa, men absolutt mest på den Skandinaviske halvøya, fra Kolahalvøya i nord til Hellas i sør, er det funnet tilsvarende steinlabyrinter. Disse konstruksjonene er fra gammelt av kalt Trojaborger. Avledninger av dette navnet kan vi i dag finne i en rekke navn

over hele Europa som Trøyeborg, Trøborg, Trelleborg, Castletroy, Troytown og også blant annet «Truberodden» i Sandefjord, for da ikke å glemme selveste Troya, hvor selve opprinnelsen av navnet muligens kan spores. Hvorfor dette navnet er knyttet til disse steinlabyrintene, er uvisst, men vi kan muligens se visse mulige årsaker eller sammenhenger i den gamle bykulturen Troya.

Det raste en krig mellom Troya og Sparta, beskrevet av Homer i Iliaden. Troya var på den tiden den østlige filosofi og kunnskap sin ytterste bastion mot vest, men Sparta var betydelig mer vestlig orientert. Troyanerne hadde røvet Spartas prinsesse, Helena, som tilslutt ble befridd ved at Spartanerne tok seg inn i Troya i buken eller ved hjelp av en stor trehest. På den måten fikk den vestlige tankemåte tilgang til den østlige filosofi, og prinsessen ble befridd. Som vi senere skal se, er det store muligheter for at konstruktørene til Troja-borgene var rytterfolk fra øst, som kom i flokker til Europa og i særdeleshet Skandinavia under folkevandrings-tiden, og på den måten innførte den østlige tenkning til det vestlige Europa. Til Troja-borgene er det vanligvis knyttet sagn om hester, slik at parallellen til sluttscenene i Iliaden er påtagelige.

Meget er gjennom årene skrevet om Trojanerborgene. Til de fleste av disse labyrintene er det som sagt knyttet sagn om hester. I forbindelse med labyrinten i Sandefjord, kan mange sjøfolk fortelle om at de har sett flere svarte hester galoppere rundt på odden rett før det blåser opp til storm. Et lysende slott har også blitt observert av flere i samme sammenheng, også bugnende epletrær.

Det er til de fleste Trojanerborger knyttet forestillinger om forutsigelser (kommende storm), og en rituell forberedelse til fangst (mestring av vindens og vannets strømninger). Fangsmennene skulle oppnådde en slik evne eller kraft ved å gå i labyrintens ganger før de la ut på fiske. De fleste forskere (Colin Bord, Lorens Berg) er også av den mening at det har knyttet seg rituelle handlinger, fangstmagiske riter til beherskelse av vær og vind i forbindelse med fiske, initieringsriter eller magisk-rituelle hesteritt til disse labyrintene. Vitenskapsmenn har forsøkt å datere disse

labyrintene, og flere har uavhengig av hverandre kommet fram til tiden 1500-500 år før Kristus. Som tidligere nevnt er det ikke usannsynlig at konstruktørene til Troja-borgene var asiatiske sjamaner som kom med mongolske rytterfolk under folkevandringstiden (200 F.Kr. til 500 E.Kr.) eller tidligere (2000 til 4000 F.Kr.).

Før vi da skal gå inn på Troya-labyrintens opp-bygging, bør vi se på hvordan asiatenes medisinske menneskesyn er. Energien, eller Chi, strømmer i legemet, og ubalanse i disse strømmene resulterer i sykdom. Selve energiens art er 12-delt,

både i vesen og oppdeling. Det asiatiske mennesket opplever seg som 12-delt, stilt inn i kommunikasjonen med de 12 kosmiske energistrømmer, også representert i forestillingen om de 12 zodiaktegn. Disse strømmene beveger seg i mennesket i 6 dybder eller lag (6 divisjoner), og disse lagene eller divisjonene kalles ettersom vi går fra kroppens overflate og ned i dybden; TaiYang, YangMing, ShaoYang, TaiYin, YueYin og ShaoYin. — Og hvordan strømmer så energien i disse banene? Den strømmer i en slags lemniskate, eller 8-tall. Ut i armene, gjennom kroppen og ut i bena. Energien kommer inn i mennesket med luften, lyset, lydene, luktene og føden. Disse energiene går via forskjellige baner til lungene hvor de møtes, for så å gå ut i sin sirkulasjon i menneskekroppen og også menneskets subtilere legemer (aura, sjel). Sirkulasjonen starter i det midtre lag av mennesket, i TaiYin, beveger seg i lemniskateform utover i to

omganger (YangMing to ganger) for så å vende tilbake til det midtre lag igjen (TaiYin). Deretter beveger energien seg innover i en omgang til det aller dypeste lag (ShaoYin), henter der en sterk energi for så å gå helt ut til overflaten i en slags beskyttelse av hele organismen (TaiYang). Deretter går energien ned i dybden igjen i to omganger (ShaoYin og JueYin), deretter ut i to omganger (ShaoYang) for så å gå inn hvor den ender i leverregionen (JueYin). I følge de kinesiske vismenn, vil det å meditere over disse energistrømningene gi makt over kroppens energier, og derigjennom naturens energier. — Så langt den kinesiske energilæren.



Stemmer så labyrintens oppbygging vesentlig med energistrømningene i menneskekroppen? Om vi går i labyrintens irrganger, så begynner vi i labyrintens midtre lag. Deretter beveger vi oss utover i to omganger. Deretter innover i to omganger nesten inn til sentrum. Deretter går vi utover igjen i to omganger, for så å gå innover til det absolutte sentrum. Overensstemmelsen til den asiatiske visdomslæren er ikke absolutt, men forbausende lik. Disse forestillingene overensstemmer forbausende men forestillingene til våre egne forhistoriske fiskere, bare at de gikk fysisk der deres asiatiske brødre gikk i tankene (QiGong).

Om disse kunnskapene på den tiden var universelle, om de hadde oppstått på eget grunnlag i Europa eller om de var kommet med asiatiske rytterfolk før eller under folkevandringstiden er usikkert, men den sist nevnte muligheten er etter min oppfatning den mest sannsynlige.

**Istrehågan** er et meget gammelt mysteriested. Dette komplekset består av 4 steinformasjoner;

- to sirkulære dommerringer*
- en sirkulær steinformasjon*
- en elliptisk (båtformet) steinformasjon*

Innenfor den elliptiske steinformasjonen er det gjennomtidene hengt flere hundre mennesker, det siste så sent som på 1500-tallet. Disses sjeler erfremdeles bundet til stedet, og sensitive personer bør være noe tilbakeholdne med å kontakte disse sjelene.

*Den lille steinsirkelen representerer*

- Helheim. De som skulle henges ble ført fra denne, passerte mellom de to dommerringene, hvor den ene representerer
- Det heliosentriske verdenssyn (til høyre), og det
- Geosentriske verdenssyn (til venstre).

Mellom disse, som også representerer Midtgaard, ble den som skulle henges først (ofte var denne hengningen frivillig, da det ble sett på som en ære å bli viet til Odin).

*Den elliptiske steinformasjonen representerer*

- Aasheim (der hvor gudene bor).

Foran Odin ble så den utvalgte hengt. Det er sjelene av disse som fremdeles er bundet til Odin, og på den måten kan man si at just her er de gamle gudene ennå levende.

**På Haugen** er det helleristninger hvis historie jeg ikke kjenner så godt til.

*Hit ville det vært morsomt å kunne invitere alle svenske og norske kvistgjengere til et treff.*

MVH  
Are Thoresen

## EN SNILLEBLIXT

Hur en snilleblixter resulterer i kursverksamhet i slagrutegång.

En skolklass på min gamla skola i Nyköping, som jag lämnade 1940, framförde hösten 1999 genom sin lärare önskemål om att få höra mitt föredrag om jordstrålning. Jag antog önskemålet trots att mina egna barn avrådde med motiv att 15- 16-åringar är svåra att handha.

Lektionen gick prickfritt. Ungdomarna, 21 st. satt tysta som möss. Då jag efter 45 minuter klarat halva föredraget lovade jag att återvända samma tid om en vecka.

Den dagen hade jag min bror Björn med som stöd. Vi kom i mycket god tid och gick då ner på den närbelägna Kvarnbron som går över Nyköpingsån. Vi ville titta på fallen och det stora vattenflödet orsakat av den ovanligt rika nederbörden. Där kom snilleblixten. Hur fungerar slagrutan på det rinnande vattnet? På kvarnbron passerar vattnet på tre olika ställen. Vid gång med pekarna fick vi markering som vattenåder på alla tre ställena.

Uppe i klassrummet sa jag till eleverna. ” Nu pratar jag en kvart sedan övar vi 20 minuter därefter går vi ner till Kvarnbron och prövar kunskaperna.” Det visade sig att praktiskt taget alla lärde sig att gå med vinkelpekare och känna ”vattenådrorna” under bron. Det var ett glatt gäng nyblivna slagrutegubbar och -gummor.

Denna min nyvunna kunskap har omsatts på hemmaplan. Ett par kurser har jag börjat på den närbelägna bron över Husbyån vid Vad. Kursdeltagarna har först blivit instruerade i slagrutegång. Därefter har de gått fram och åter över bron och gjort sina iakttagelser. Efter ett antal tester har de kommit och frågat varför markeringen upphörde mitt på bron. Där kom det verkliga beviset för att de lärt slagrutegång. Ty mitt under bron osynligt uppifrån står den gamla grova bropelaren som är bygd av huggen sten, kvar från en tidigare bro och där rinner inget vatten.

Kursen har nu fortsatt hemma på Vevelsta gård. Där fick deltagarna gå utefter den långa logväggen med uppgift att söka vattenåder. De allra flesta markerade ut ådern som går under logen. Inom parentes kan nämnas att det är en kraftig åder som förser gården med vatten och även två hus med värme genom värmeväxlare.

Snilleblixten har lärt många att bli slagrutegubbe och -gumma.

Vevelsta den 30 jan 2002.

Thord Neumüller

## SÖKER JORDSTRÅLNING - FLYR JORDSTRÅJNING

*Om du har läst föregående nr av SLAGRUTAN, så har du säkerligen funderat över om den tabellen verkligen innehåller alla tänkbara uppgifter eller inte. Det fanns dock några uppmärksamma läsare som har skickat sina bidrag till redaktionen. Nedan får ni ta del av några ytterligare synpunkter. Har du kännedom om flera, kanske för oss okända uppgifter, så var vänlig och låt redaktionen veta det.*

Kommer tillbaka om frågan till läsarna om att växter flyr eller drar sig till jordstrålning.

Vår son Per Hebbel är trädgårdsmästare och var ansvarig för Marabou parken i Sundbyberg (en av Storstockholms vackraste parker, full av världsberömda statyer m.m.) Där växer ett flertal mastodontpopplar. En av dessa blåste ikull.

Per ringde mig och sa att jag måste komma och se på stubben som var kvar. I den fanns ett Curry- och ett Hartmannkors cc ca 150 mm mellan dom. Under roten var det även en vattenåder.

Per ville ha reda på hur mina tidigare uppgifter om att träd inte tål att växa i dessa kors stämmer överens med verkligheten. Jag tog med mig Ole Kvamsdal för att inte stå ensam i utsagorna. Ole bekräftade att linjerna låg där jag hade mätt upp dom.

Per ville visa Ole runt och vi kom fram till en allé. På ena sidan var lövverket alldeles som svedd av något varmt och brunfärgat. Ole satte igång med sina fingrar och frågade.

”Det är en radiomast som förorsakar det här och den är alldeles ny”. Nu visade det sig att Ericsson tagit över Marabous lokaler och hade en antenn på taket och det var därifrån en ”signal” kom. Det här visar att dessa signaler kan vara skadliga även för växter.

Jag och Ole har lärt Per att gå med slagrutan, men Per kallar alltid på mig när det gäller allé plantering av träd. Konstigt nog visar det sig med 100% säkerhet vilka träd som måste flyttas. Tro inte att han lyder, han vill vänta ett år innan han planterar om, det skulle ju kunna komma någon som ser vad han gör när han går med slagrutan och han vill inte bli inblandad i något som han inte kan förklara.

Nu arbetar han på Växus. Det händer ofta att det kommer kunder och reklamerar en ros. ”det måste vara något fel på den, den tog sig inte”. Per brukar då föreslå att rosen flyttas lite så att den inte står i ett kors. Han vet inte hur kunden lyckats, men dom har inte kommit tillbaka och begärt ersättning för den ”dåliga” rosen.

Sedan har jag roat mig med att gå ut i dom nyslagna sädesfälten. På sådana ställen där man tagit tillvara på halmen syns tydligt var Curry- och Hartmannkorsen låg.

Samma sak kan man även se på en golfbana, dock inte lika tydligt.

Gotland som har otroligt mycket Rabbis och hare lämnar tydliga spår efter sig. Man ser ju ofta att en hare sitter blickstill ut på fältet, fritt exponerad för rovfåglar.



Är det på ett nyslagent fält och man går fram till den punkt där haren satt så visar det sig alltid att det är ett dubbelkors där och att det är en fläck där ingen

säd vuxit. Kanske blir auran så liten att rovfågeln inte ser haren. En annan sak är att det ligger en massa spillning på platsen och den har samma färg som harens päls.

Det skulle vara kul om flera ”rutgångare” kunde kolla upp mina uppgifter och gärna kontakta mig så vi får utbyta erfarenheter.

Walle Hebbel  
08 7784712

**Red.:** Ytterligare några telefonsamtal har jag haft med några av våra medlemmar - tyvärr antecknade jag inte vem det var som ringde - förlåt mig. Dock antecknade jag vilka tillägg till listan vi pratade om:

**Söker strålning gör:** Skatan  
Kråkan  
Hasselnöt och Valnöt  
Bakterier, virus  
Läkeväxter

**Flyr strålning gör:** Möss  
Fåglar



## Varför skall vi överhuvudtaget syssla med störzoner?

Översättning av en artikel på Internet skriven av  
Gesellschaft für gesundes Wohnen (Sällskap för sunt boende).  
Översättning: Rolf Heinemann

Människornas livsnivå i medeleuropa har under dom senaste 50 åren förbättrats väsentligt. Naturligtvis finns det hos oss ett klagande att livskvaliteten har försämrats, men det får inte påverka verkligheten, nämligen att vår levnadsstandard aldrig har varit så hög som just nu (inte livskvaliteten).

Det egentliga skälet för detta klagande måste däremot ses i att dom flesta människor uppfattar att förbättringarnas spridning inte är tillräcklig snabb. Därutöver visar det sig, och det är mycket viktig, att det ökande hektiska levnadssätt i dom flesta fall i förbindelse med civilisationens "vinster" (fritidsutbud, semester, underhållning osv.) inte har givit oss en verklig tillfredsställelse eller förverkligande.

I detta sammanhang kan även frågan ställas, om medicinens kontinuerliga förbättring av vetenskaplig-tekniska och terapeutiska möjligheter verkligen har fört med sig en förbättring av befolkningens hälsa.

Som vi vet, så är det delvis tvärtom. De så kallade civilisations-sjukdomarna som t.ex. cancer, hjärt- och blodkretslöpp-sjukdomarna, allergierna och hudsjukdomarna är starkt tilltagande.

Dom växande medicinska vetenskaplig-tekniska och terapeutiska möjligheterna har fört oss till nya problematiska sideeffekter. Kostnaderna inom hälsovården stiger överproportional, så att det förr eller senare inte är möjligt att ge en allomfattande demokratisk mening för alla kvalitativ god medicinsk vård. De för närvarande pågående diskussioner inom politik och hälsovård är tillräckligt tydliga för den utvecklingen.

Den bekymmersamma problematiken förstärks dessutom tyvärr ytterliggare genom ett under dom senaste 50 åren växande fenomen, nämligen att dom flesta människor överlåter ansvaret för hälsan till läkarna. Mest rör det sig om specialister som praktiskt taget övertager en "lagningsbeställning", när en hälsoskada finns.

Flertalet människor lever jämfört med en bil på följande sätt: många års körning på dåliga vägar alltid rakt igenom dom största hålen, med för lågt lufttryck på däck, utan oljebyte under flera års tid och med för hög hastighet.

### Var finns utvägen??

Det är egentligen rätt så enkelt: under realiteternas tvång måste varje individ själv ta över ansvaret för sin hälsa. I detta sammanhang kommer begreppet *helhet* att vinna mer och mer betydelse.

### Vad betyder det??

Mål för en helhetssyn och livsgestaltning är att beakta så många livsomständigheter och livsfaktorer som möjligt samt att taga hänsyn till dessa. Vi människor måste även lära oss att vi förr eller senare måste "betala" för våra hälsovådliga synder.

I vår tid, med en stark betoning av ungdomlighet (det visar sig särskilt i all reklam), glömmer vi för lätt att vi alla äldre. Vårt levnadssätt med alla faktorer bestämmer dock i mycket hög grad vår livskvalitet i ålderdomen.

En hälsovård som reparationsverkstad för människor som vill delegera ansvaret för sin hälsa är i det långa loppet omöjligt för samhället.

Av grundläggande vikt är därför kännedom om utanföriggande orsaker av våra hälsoproblem.

Vi alla har tillägnat oss hälsovådliga förhållandesätt och vanor. Därutöver utsätts vi för ett flertal konstgjorda respektive naturliga störfält som har inflytande på vår hälsa.

Psykosocial stress  
Oljud  
Miljögifter  
För lite sömn  
Dåliga och oregelbundna matvanor  
Ultraviolet strålning  
Elektrosmog  
Jäkt  
Radon, jordstrålning, vattenådror  
Brist på rörelse  
Arbete vid konstgjord belysning

Kropp och psyke kan klara av dessa belastningar till en viss



**HÄLSA OCH SJUKDOM**

grad. Om dessa belastningar blir för många och för starka eller vårt immun- och självregleringssystem inte kan klara av dessa längre, så rinner "glaset" bildligt sett över.

Detta "rinna över" visar sig som sjukdom eller annat besvär. Sista droppen före övertinnandet är ofta enbart en utlösande droppe, men inte den egentliga orsaken till sjukdomen. Därför är det många gånger svårt att hitta orsaken och därmed också att hitta dom rätta terapierna.

**Vad skall man göra??**

För att förhindra glasets övertinnande behöver personen börja där det erbjuder sig en realistisk möjlighet till förbättringar. Det skulle vara åtgärder, som kan genomföras utan stora psykiska belastningar, inom en vettig tidsmarginal och till en vettig kostnad, men som kan ge en hållbar effekt.

**Ett exempel från Österrike:**

Inom ramen för ett pilotprojekt "Radiästesie" av den Niederösterreichischen Gebietskrankenkasse (Sjukförsäkring) undersöktes 100 patienters sovplatser på jordstrålning. (Red.: något resultat redovisas inte här)

Många artiklar behandlar just utseendet, verkningar och faror av störzoner från e-smog, jordstrålning osv., som det förekommer i våra lägenheter och på våra arbetsplatser och visar möjligheter att minska eller avlägsna dom därur resulterande belastningarna. Särskild betydelse har detta för sovplatserna.

Sömnen är nödvändig för regenerationen av kropp och själ. I detta tillstånd är immunsystemets funktion mindre än i vaket tillstånd, vi är därför mera utsatt för skadlig påverkan. Det beror i mycket hög grad på sömnens regenerationsfas om vi i vår hektiska tid återvinner tillräckligt mycket kraft och energi för att klara våra livsuppgifter. Vem känner inte igen symptomen: att vakna trött på morgonen med huvudvärk och smärtor i kroppen?

Elektromagnetiska fält, störzoner som vattenådror, Curry- och Hartmannlinjer, sprickzoner och andra typer av störzoner, gifter från material osv. kan vara medansvariga för olika typer av besvär.

Många av dessa störfält diskuteras kontroversiellt i press och vetenskap, ungefärligen på samma sätt som förr asbest, formaldehyd och BSE.

**MÅNTIDER ÅR 2002**

**OBS! att Stockholmstiden är +1 timma och på sommartid +2 timmar**

Månad	Måne	Dag	Tid GMT
Januari	Nymåne	13	14:37
	Fullmåne	29	00:05
Februari	Nymåne	12	08:35
	Fullmåne	27	10:33
Mars	Nymåne	14	02:47
	Fullmåne	28	19:41
April	Nymåne	12	21:03
	Fullmåne	27	05:11
Maj	Nymåne	12	12:28
	Fullmåne	26	13:53
Juni	Nymåne	11	01:32
	Fullmåne	24	23:40
Juli	Nymåne	10	12:18
	Fullmåne	24	11:13
Augusti	Nymåne	08	21:14
	Fullmåne	31	04:37
September	Nymåne	13	19:42
	Fullmåne	29	17:58
Oktober	Nymåne	06	12:15
	Fullmåne	21	08:45
November	Nymåne	04	21:20
	Fullmåne	20	02:31
December	Nymåne	04	08:07
	Fullmåne	19	19:49

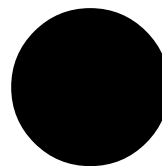

= NYMÅNE

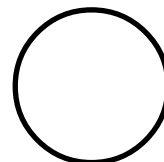

= FULLMÅNE



## UFO-observation vid SSF-s höstmöte i Garpenberg 15-09-2001 ???!!!

På lördagskvällen åkte alla att bese Bensåsgruvan. Där var en raststuga vid sjön Kamhavet, en brasa, förtäring, fin stämning. Jag ingick i första gruppen tillsammans med bl.a. Walle Hebbel och Gunnar Ahlvén.

Upptäckte en kraftlinje mellan stugan och gruvan. Stående där fick jag information om ett UFO-besök under kvällen. Riktning österut kl. 22:30, klockan var då 20:30. Avstånd då 17 mil.

metallplatta i varje handflata!! Jag fick ett telepatiskt svar – Palladium!!

Energierna fortsatte att rotera medsols, hur länge?? Sedan såg vi en stark flasch på norra himlen. Därefter ett starkt sus i luften som en häftig vind åt väster. Sedan återkom alla naturljud, allt blev som vanligt.

Då undrar Walle om ”dom” kommer tillbaka flera gånger?



Jag omtala besöket bl.a. för Gunnar. KL 21:00 frågade jag Svante Lindström om klockan och tid. Då 120 mil bort.

Vid uppbrott från raststugan 190 mil bort. Sedan snitslad skogsstig, kantad av marshaller med tänkespråk. Vi vingla sakta fram i den svåra terrängen – backen upp. Klockan närmade sig 22:30 – skulle vi hinna upp till bilarna? Visste inte hur långt vi hade kvar. I skogen hade vi ingen sikt.

Jag ville inte göra bort mig och hålla det övriga sällskapet kvar, vilket Irene Djärv senare beklagade. Vid framkomsten till bilparkeringen var kontakten 5 km bort i öster. När sista bilen hade åkt var jag, Walle och Gunnar kvar.

Då såg vi ett stjärnliknande ljus blinka till högt på himlen. Sedan ett stort ljusklot som sakta dalade ner åt höger mot Skallberget och slocknade. Plötsligt kom starka energier, jag vackla baklänges över Walles bil och liggande med pekarna i händerna notera jag ”något” som rotera medsols i en stor cirkel. Allt blev tyst, inga naturljud, tiden stod stilla!

Medan jag halvligg på bilen, kunde inte stå upp, ser jag Gunnar stå med uppsträckta armar, handflatorna uppåt, som om han bär upp något!! Han sa: ”det kändes som det låg en

Svar: inte här, men vid Skogsskolan kl. 23:15.

Vid hemfärden körde vi fel väg och irra många mil innan vi kom till förläggningen. Vi redogjorde för ”hjärntrusten” i köket vad vi upplevt på parkeringen och vårt felaktiga vägval. På söndagen pratade jag med Svante Lindström och Mats Andersson. Svante och makarna Andersson hade noterat en närvaro av något omkring 23:15, dom övernattade i husvagnar på gården. Den observationen gick vi miste om.

Några frågor i sammanhanget.

Hur kunde ”dom” veta kl. 20:30 att vi var ensamma på bilparkeringen kl. 22:30?

Om inte Lindström och Andersson bott i husvagn hade vi inte fått svar på om ”dom” var där kl.23.15.

Varför metallen Palladium i händerna på Gunnar? Läkemedel eller tips om legeringar med silver.?

Sanningenligt med det upplevda från min sida intygar

Sven Karlström

## ANNONSER

### Cypern En annorlunda semester



Slaggrutekurs med Arne Groth

30. April till 4. Maj

Detta är vår tredje Ö-resa.

Kurserna på Lanzarote och Malta var uppskattade.

Vi skall studera fornlämningar, naturfenomen och annat. Bada, umgås.

Res en eller två veckor:

Kurspris 2300:- Kr

Bilhyra ingår i priset

**Ej för nybörjare**

**Ring snarast 0563-30202**



## NYA BÖCKER

### Falköpingsmysteriet

Det stora stenmonument i Falköping, som kallas gånggrifter, byggdes ca 3200 f Chr. De är placerade utifrån en enda distansserie baserade på gyllene snittet: 972/600/371/229/142/88 m. Samma distansserie återkommer i placeringen av pyramider och sfinxen- byggda några århundraden senare. **Varför??**

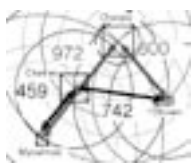

Boken kan betraktas som en uppföljare till Lars Blomquist/Bägerfedt's bok "Stenåldergeometri" som utkom 1991. Författaren - Ulf Brånell - är inte arkeolog. Under 10 år har han studerat de geometriska systemen bland stenmonument och kyrkor, bl.a. på Västgötaslätten.

Ulf Brånell är dock inte bunden av den akademiska världens förbud och normer. Han hämtar sina källor där de finns - i verkligheten, där du själv kan kontrollera om han har rätt. Och det tyder på att vår tidigaste historia måste skrivas om - än mer radikalt än vad Dag Stålsjö krävde.

Boken kan beställas genom att sätta in 150:- på KGSTABs Pg 176 88-3.

### Elsanering Frekvenskänslig

en bok av **Linda Orrell och Östen Johansson**

Frekvenskänslighet, eller elöverkänslighet som många säger, är ett fenomen som blir allt vanligare, men som det ändå inte finns så mycket information om. Därför tyckte vi att det kunde behövas en bok som fyller upp en bit av det tomrummet.

Så här har du en bok som bland annat handlar om vad frekvenskänslighet är, vad som orsakar sjukdomen och vad man kan göra för att må bättre.

Men den avslöjar också, på ett enkelt sätt, varför man blir sjuk i sjuka hus, vad som är problemet med Sveriges elsystem, varför man inte alltid kan lita på mätinstrument och en mängd andra saker, som alla är kopplade till frekvenskänslighet på ett eller annat sätt.

Innehåll: Elöverkänslighet, vad är det?  
Grunden till problemen  
Goda råd om elsanering

Beställning: Betala 200:- Kr till Pg 837 93 37-2  
(Porto ingår)



**Du har väl inte glömt att vi har vårt  
årsmöte den 9 - 12 maj i Kristi  
Himmelfärdshelgen ??**



## SÄTRA BRUNN

# ÅRSMÖTE 2002 20 ÅRS JUBILEUM



Program och årsmöteshandlingar dyker snart upp i din brevlåda.

Hjärtligt välkomna !

## ETISKA REGLER

Återigen vill vi passa på tillfället att publicera dom etiska reglerna som vi publicerade redan i SLAGRUTAN nr 9 / 1997. Regler som vi tror att vi alla är överens om:

Arbeta bara om du blir ombedd att göra en undersökning.

Fråga innan du börjar arbeta:

om du kan och

om du får

göra en mätning/undersökning.

om du kan och

om du får

göra en avstörning eller balansering.

Arbeta med ansvar, skräm inte upp uppdragsgivarna

Använd inte slagrutan som ersättning för sunt förnuft.

Gör inget som kan skada någon.

Var medveten om vad du gör.

Arbeta inte efter att i första hand tjäna pengar.

Ställ inte någon diagnos.

*Det kanske finns mer att ta upp i detta sammanhang, i så fall låt oss veta det!*

*Olle Vesterberg och Rolf Heinemann*

## SSF FÖRSÄLJNING

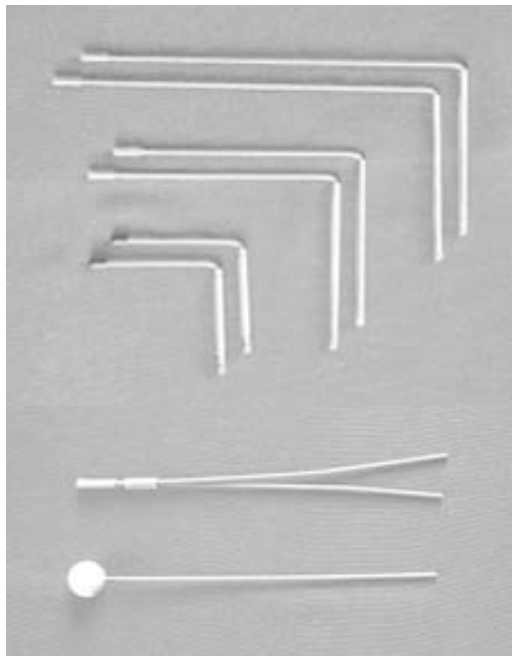

### EGON'S PEKARE och SLAGRUTOR

Nr. 1	Längd	25 cm	Pris:	40:- Kr	
	Handtag	10 cm			
Nr. 2	Längd	15 cm	Pris:	40:- Kr	
	Handtag	10 cm			
Nr. 3	Längd	8 cm	Pris:	25:- Kr	
	Handtag	6 cm			
Nr. 4	Längd	40 cm	Pris:	15:- Kr	plast
	obs! bilden visar inte full längd				
Nr. 5	Längd	40 cm	Pris:	15:- Kr	plast + träkula
	obs! bilden visar inte full längd				

#### Beställningar göres hos:

Egon Pettersson  
Abäcksvägen 4A  
770 14 NYHAMMAR  
Tel. 0240 -10841  
Pg. 834720-5

Helge Hedblom  
Källtorpsvägen 7  
770 14 NYHAMMAR  
Tel. 0240 - 640952



### SSF's LOGO som dekal i blå färg

Nr. 6	Diameter	30 mm	Pris:	5:- Kr
Nr. 7	Diameter	58 mm	Pris:	10:- Kr
Nr. 8	Diameter	80 mm	Pris:	15:- Kr

### SSF's LOGO som textilmärke i blå färg

Nr. 9	Diameter	80 mm	Pris:	25:- Kr
-------	----------	-------	-------	---------

#### Beställning göres hos: Rolf Kjellström



### TRÖJOR

Försäljning av tröjor kommer att göras på försök. Trycket ser ut som textilmärket i blå färg. Diametern på märket ca. 16 - 18 cm. Färg på tröjan är vit.

Priset är beroende av antalet som vi kan beställa men kommer för enstaka exemplar att ligga på ca. 140:- Kr.

Nr. 10	Storlek	M
Nr. 11	Storlek	L
Nr. 12	Storlek	XL
Nr. 13	Storlek	XXL

Nr. 14	Enhandsslagruta	Längd 45 cm	Pris:	100:- Kr
	av ståltråd, trähandtag och med skyddshölje.			

#### Beställning göres hos: Rolf Heinemann

**OBS! Porto tillkommer alltid.**

**Ange beställningsnr.**